

Questura di Torino
Ufficio Immigrazione

Rapporto sull'attività svolta e sulla popolazione straniera soggiornante per l'anno 2022

Il dato relativo alla popolazione straniera regolarmente soggiornante nella provincia di Torino, attestandosi a 137.858 persone in possesso di valido titolo di soggiorno al 31 dicembre 2022, è un dato che ha registrato un incremento delle presenze di circa il 30-35% già nel 2021 rispetto agli ultimi anni e che rimane attestato anche nel 2022 su tale dato, da ricondursi in gran parte ai flussi migratori in costante crescita. Le autorizzazioni al soggiorno rilasciate dal 1 gennaio al 31 dicembre 2022 sono anch'esse in crescita, pari a 39.786, di cui 33.344 permessi di soggiorno, 4.000 permessi Ue per soggiornanti di lungo periodo, 2.178 carte di soggiorno per familiari stranieri di cittadini dell'Unione Europea, 149 permessi di soggiorno per Brexit e 115 Carte Blu Ue. L'attività di rilascio di Nulla Osta alla concessione di un visto di ingresso sul territorio nazionale risulta così articolata: 39 per attività sportiva, 13 per lavoro autonomo, 19 autorizzazioni agli Istituti scolastici in favore di 149 studenti minorenni partecipanti a viaggi scolastici all'interno dell'Unione Europea e nr. 491 per visti di reingresso. Sono stati espressi, inoltre, i seguenti pareri di competenza in merito a richieste avanzate da cittadini stranieri presso lo Sportello Unico per l'Immigrazione in relazione al rilascio di Nulla Osta all'ingresso: nr. 4.188 per ricongiungimenti familiari ex art. 29 D.L.vo 286/98 e complessivamente nr. 2.724 per lavoro (ex art. 27 D.L.vo 286/98, Carte Blu U.E. e ex art. 27 quater D.L.vo 286/98). Nel corso dell'anno 2022 vi è stata una ripresa dell'attività concernente i progetti Chernobyl, rispetto ai quali l'Ufficio ha espresso parere favorevole a seguito delle verifiche effettuate sulle famiglie ospitanti e relativo riscontro al Comitato per i Minori stranieri - Ministero del Lavoro e delle Politiche Sociali, con conseguente arrivo sul territorio nazionale di bambini provenienti da Bielorussia e Ucraina. Allo stesso modo dopo la stasi conseguente al periodo pandemico e alla Brexit, sono ripresi i contatti con gli Istituti Scolastici con autorizzazione da parte di questo Ufficio in favore di studenti minorenni che devono partecipare a viaggi di istruzione in territori di area Schengen, ad oggi non più in Inghilterra ma principalmente in Irlanda.

I più rilevanti motivi di rilascio/rinnovo del titolo di soggiorno per l'anno 2022 sono così rappresentabili: motivi di lavoro n. 12.310; motivi familiari n. 9.830; famiglia/minore n. 5.666; studio n. 2.161; asilo n. 2.132, mentre rispetto ai permessi casi speciali ex art 18, 18 bis e 22 comma 12 quater di cui al D.L.vo. 286/98, n. 0 sono stati i permessi rilasciati per protezione sociale, n. 16 quelli rilasciati/rinnovati per violenza domestica e n. 5 sono stati quelli rilasciati/rinnovati per sfruttamento in ambito lavorativo.

Nello specifico in relazione al focus inerente l'integrazione sociale sotto il profilo dell'inserimento lavorativo dei cittadini stranieri si rappresenta che per l'anno 2022 sono stati 12.310 i permessi di soggiorno rilasciati per motivi di lavoro in genere, di cui in prevalenza rilasciati per lavoro subordinato, il cui dato si attesta su n. 7.875 titoli; a seguire n. 3.156 permessi sono stati rilasciati per lavoro autonomo, n. 1.077 per attesa occupazione, n. 142 per lavoro casi particolari di cui all'art. 27 D.L.vo 286/98, n. 49 rilasci di Carte Blu U.E. per lavoratori altamente qualificati di cui all'art. 27 quater D.L.vo 286/98 e n. 11 per lavoro stagionale. In relazione al focus dei minori non accompagnati quest'ufficio ha registrato un trend in costante aumento post periodo pandemico che ha visto essere stati n. 14 gli msna per i quali è stata formalizzata la domanda di protezione internazionale nel 2021, poi aumentati a 54 nel 2022 e ancora a 66 nel 2023. Allo stesso modo anche in relazione ai permessi di soggiorno si registra un forte incremento di PS minore età rilasciati da questo Ufficio ex art. 28 D.P.R. 394/99 a minori non accompagnati, nel numero di 223 nel 2021, poi più che raddoppiati nel 2022 in quanto passati a n. 495, in particolare con n. 144 minori ucraini e crescita del numero di minori egiziani passati da 38 nel 2021 a n. 131 nel 2022.

La comunità più numerosa si conferma quella marocchina con 27.988 soggiorni validi; cinese con 11.599; peruviana con 11.111; albanese con 10.870; egiziana con 8.282; nigeriana con 6.413, moldava con 5.729 e ucraina con 5.554.

I pareri forniti per le istanze di cittadinanza italiana per l'anno 2022 sono stati 3.268, rispetto ai 2.470 forniti nel 2021.

Nel corso dell'anno 2022 sono state acquisite 44.690 istanze di permesso di soggiorno a vario titolo presentate, rispetto alle 43.244 dell'anno precedente; a fronte della complessiva attività le formali comunicazioni di avvio di procedura volta al rigetto di cui all'articolo 10 bis della Legge 241/90 sono state 1.761, mentre le istanze respinte 2.310.

Avverso i predetti provvedimenti sono stati presentati complessivamente 347 ricorsi:

- nr. 265 - Tribunale Ordinario di Torino dei quali 104 respinti, 87 accolti, 67 pendenti e 7 cessata materia del contendere;
- nr. 44 - Tribunale Amministrativo Regionale dei quali 5 respinti, 5 accolti, 33 pendenti;
- * nr. 38 - Prefetto di Torino dei quali 22 respinti, 16 pendenti.

Nell'ambito dell'attività di controllo operata dalle Forze dell'Ordine nell'anno 2022, i cittadini stranieri accompagnati presso questo Ufficio per identificazione e verifica della posizione di soggiorno sul territorio nazionale sono stati 1.877, di cui il 62% è stato colpito da provvedimenti di espulsione emessi dal Prefetto della Provincia di Torino e ordini del Questore della Provincia di Torino a lasciare il territorio dello Stato, il restante 38% si trovava in condizione di regolarità o inespellibilità.

L'attività del locale CPR (Centro di Permanenza per il Rimpatrio), che si attesta quale Centro con più elevata capienza tra quelli presenti sul Territorio Nazionale, è stata caratterizzata da trattenimenti ed espulsioni di soggetti aderenti ad organizzazioni terroristiche di matrice islamica presenti sul territorio italiano e soggetti con vari precedenti giudiziari.

Nel corso dell'anno 2022 i trattenimenti sono stati complessivamente 876, dei quali 40 con provvedimenti emessi dal Questore di Torino nei confronti di cittadini extracomunitari e 836 con provvedimenti emessi da altre Questure (831 nei confronti di cittadini extracomunitari e 5 nei confronti di cittadini comunitari).

Sono stati eseguiti 269 accompagnamenti in frontiera nei confronti di cittadini extracomunitari, mentre gli ospiti CPR che hanno avanzato richiesta di riconoscimento dello Status di Rifugiato Politico sono stati 120.

Avverso i provvedimenti di espulsione sono stati presentati 365 ricorsi dei quali:

- nr. 277 - Giudice di Pace o Tribunale Ordinario dei quali 108 respinti/inammissibili, 10 accolti, 75 conclusi per cessata materia del contendere, 134 pendenti;
- nr. 58 - Corte di Cassazione dei quali 9 respinti/inammissibili, 7 accolti e 51 pendenti;
- nr. 8 - Istanze di revoca al Prefetto di Torino, tutte pendenti;
- * nr. 3 - Istanze di autorizzazione ai sensi dell'art. 17 D. L.vo 286/98.
- nr. 3 - ricorsi per risarcimento del danno per indebito trattenimento proposti presso il Tribunale di Roma e nr. 16 ricorsi ex art. 700 c.p.c. sulla protezione internazionale (di cui 5 accolti, 8 respinti di cui 1 con reclamo, 2 pendenti e 1 cessata materia del contendere).

Infine questo Ufficio ha evaso, nel corso dell'anno 2022, tutte le 304 richieste di rapporto informativo richiesto in relazione al procedimento amministrativo attivato dal cittadino straniero presso il Tribunale per i Minorenni ex art. 31 comma 3 D.Lgs. 286/98, procedimenti rispetto ai quali il predetto Tribunale ha emesso n. 120 autorizzazioni a permanere sul territorio nazionale, n. 17 provvedimenti con cui ha respinto il ricorso, mentre i restanti procedimenti sono tutt'ora pendenti.

Nell'anno in esame è proseguita l'importante attività connessa all'emergenza umanitaria, consistente nell'identificazione, nella successiva istruttoria delle richieste di asilo politico e nel rilascio del relativo permesso di soggiorno. Tale attività è svolta da personale della Polizia di Stato

unitamente a personale appartenente ai ruoli civili del Ministero dell'Interno, coadiuvati per l'anno 2022 da 4 mediatori culturali fissi e 2-3 a chiamata. In particolare è stato registrato un incremento del 98% delle richieste di protezione internazionale avanzate nel corso dell'anno 2022 (2.355) rispetto alle domande formalizzate nell'anno 2020 e del 54% rispetto a quelle avanzate nel corso del 2021, causa emergenza sbarchi mai cessata e nuova emergenza profughi ivoriani, pakistani, bengalesi, turchi, maliani, gambiani e ganesi e burkinabè, giunti a centinaia sia attraverso i corridoi umanitari che la rotta balcanica. Al fine di far fronte a tale esponenziale incremento di istanze è stato creato dall'Ufficio un triplice polo di verbalizzazione che ha visto il personale, dopo la manifestazione della volontà di presentare istanza di protezione internazionale avvenuta presso gli Uffici dello Sportello aperto al Pubblico di Corso Verona o gli Uffici della Questura Centrale, recarsi successivamente presso i Commissariati di P.S. distaccati di Rivoli, Ivrea e Bardonecchia per la formalizzazione dell'istanza attraverso la redazione del modello C3.

Nel corso del 2022 è inoltre proseguita l'attività concernente l'acquisizione della nuova tipologia di istanza per protezione speciale art. 19 comma 1.2 TUI da poter presentare direttamente presso la Questura attraverso il nuovo canale dedicato presso lo Sportello Immigrazione aperto al pubblico a seguito della novità legislativa introdotta nel 2020. Sempre a partire dal marzo 2022 l'Ufficio ha proceduto, all'indomani dello scoppio del conflitto bellico, ad effettuare aperture straordinarie per accogliere le centinaia di profughi ucraini giunti sin da subito nel territorio della città di Torino e Provincia, per lo più donne con bambini e anziani, provvedendo a munire gli stessi del permesso di soggiorno per protezione temporanea "emergenza ucraina", in modo tale da consentire loro di accedere ai servizi sanitari, assistenziali e al mondo del lavoro e dell'istruzione. Successivamente, con la creazione di altra postazione dello sportello dedicato all'acquisizione e trattazione prioritaria di tali istanze, l'Ufficio ha provveduto a trattare nel corso del solo anno 2022 n. 4.723 permessi di soggiorno per protezione temporanea.

Per l'anno 2022 l'Ufficio Immigrazione ha curato l'emissione e la consegna di 608 documenti/titoli di viaggio per rifugiati, nel formato elettronico introdotto nel 2015, con decreto congiunto del Ministro dell'Economia e delle Finanze, del Ministro dell'Interno ed il Ministro per la Semplificazione e la Pubblica Amministrazione.

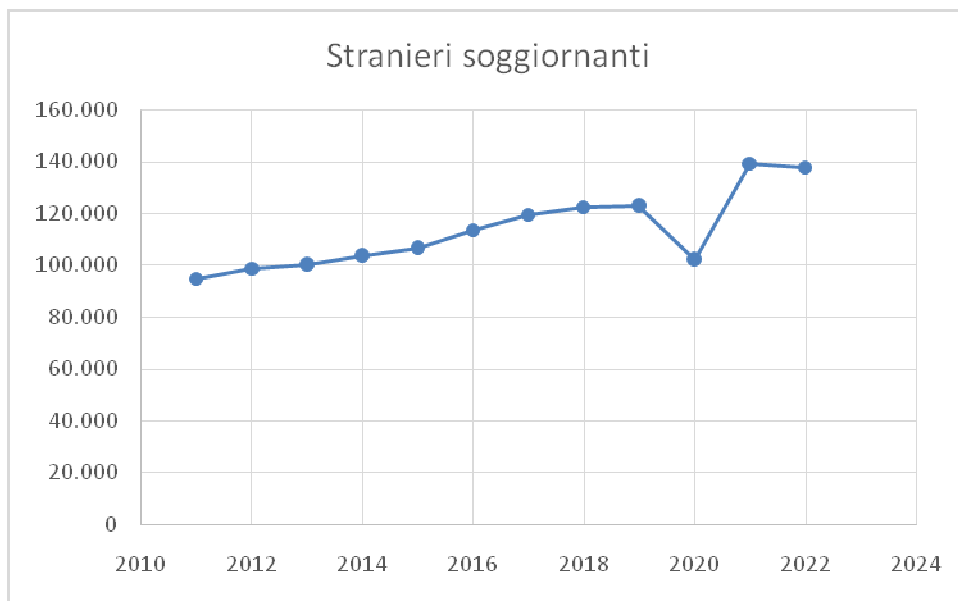

TRATTENIMENTI <u>QUESTURA</u> SUDDIVISI PER NAZIONALITA' E MESE													
ANNO 2022 (Periodo dall' 1.1.2022 al 31.12.2022)													
NAZIONE	GEN	FEB	MAR	APR	MAG	GIU	LUG	AGO	SET	OTT	NOV	DIC	TOTALE
ALGERIA	0	0	0	0	0	0	1	0	0	0	1	0	2
EGITTO	0	0	0	0	0	0	1	0	1	0	0	0	2
GABON	0	0	0	0	0	1	0	0	0	0	0	0	1
MAROCCO	0	0	0	1	2	5	2	0	6	2	1	1	20
MOLDAVIA	0	0	0	0	0	0	0	1	0	0	0	0	1
NIGERIA	0	0	0	1	1	0	0	2	0	0	0	2	6
PAKISTAN	0	0	0	1	0	0	1	0	0	0	0	0	2
PERU'	0	0	0	0	0	0	1	0	0	0	0	0	1
SENEGAL	0	0	0	0	0	0	1	0	0	0	1	0	2
TUNISIA	0	0	0	1	0	0	0	1	0	1	0	0	3
TOTALE	0	0	0	4	3	6	7	4	7	3	3	3	40

TRATTENIMENTI QUESTURA 2022

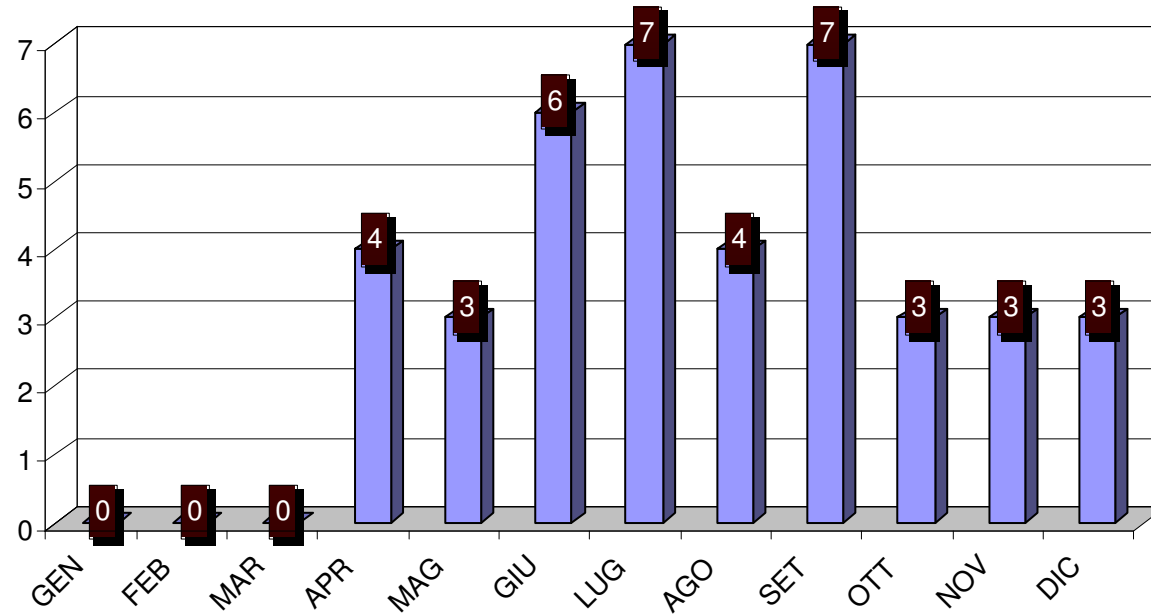

ACCOMPAGNAMENTI IN FRONTIERA SUDDIVISI PER NAZIONALITA' E MESE

ANNO 2022 (Periodo dall'1.1.2022 al 31.12.2022)

NAZIONE	GEN	FEB	MAR	APR	MAG	GIU	LUG	AGO	SET	OTT	NOV	DIC	TOTALE
ALBANIA	1	1	0	0	2	2	3	0	1	0	2	2	14
ALGERIA	0	0	0	0	0	0	0	0	0	0	1	0	1
BANGLADESH	0	0	0	0	0	1	0	0	0	0	0	0	1
EGITTO	0	0	0	3	0	5	5	0	5	5	3	2	28
GAMBIA	2	0	0	0	1	2	0	0	0	0	0	0	5
GEORGIA	0	0	0	0	0	1	0	0	0	0	1	1	3
HONDURAS	0	0	0	0	1	0	0	0	0	0	0	0	1
INDIA	0	0	0	0	1	0	0	0	0	0	1	1	3
KOSOVO	0	0	1	0	0	0	0	0	0	0	0	0	1
MAROCCO	0	0	2	0	2	3	3	0	2	6	6	5	29
MOLDAVIA	0	0	0	0	0	0	0	0	1	0	0	1	2
NIGERIA	0	0	0	0	2	0	0	0	2	11	0	4	19
PAKISTAN	0	0	0	0	0	0	0	0	1	1	1	0	3
PERU'	0	0	0	0	0	0	2	0	0	0	0	0	2
REP.DOMINIC.	0	0	0	0	0	1	0	0	0	0	0	0	1
SENEGAL	0	0	0	1	0	0	0	0	0	0	0	0	1
SERBIA	0	1	0	0	0	0	0	0	0	0	0	0	1
TUNISIA	0	1	17	2	9	11	6	35	31	13	15	14	154
TOTALE	3	3	20	6	18	26	19	35	43	36	30	30	269

Accompagnamenti 2022

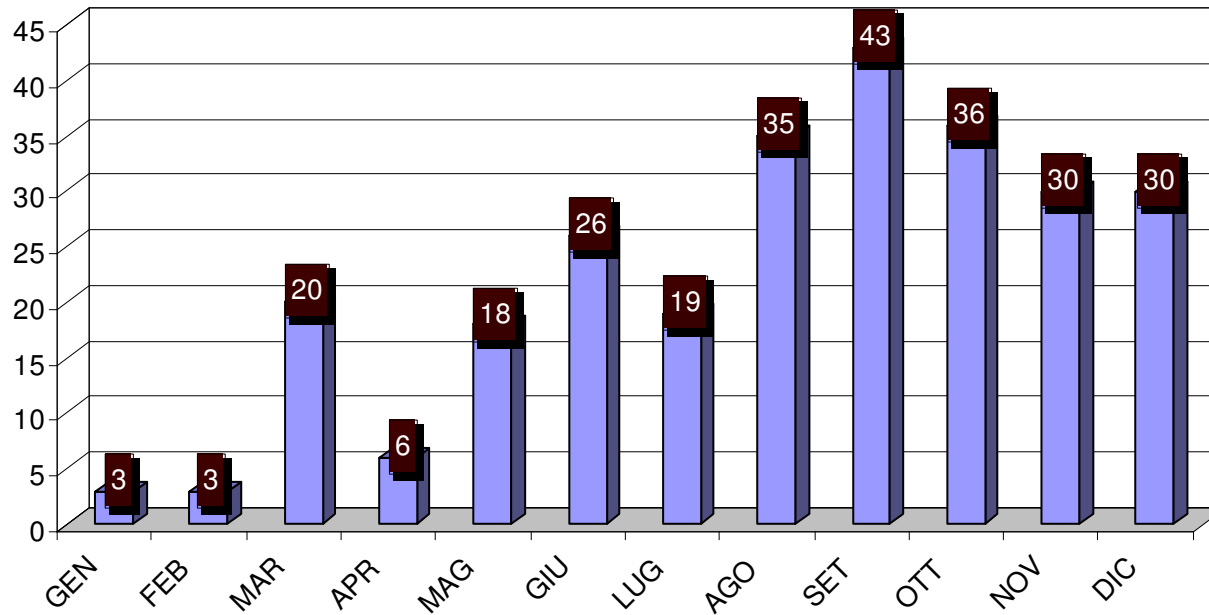

Tab. 1 - *Permessi di soggiorno validi e rilasciati al 31-12-2022 per la Questura di Torino relativi alle prime 20 nazionalità. (Scheda comprensiva sia di permessi di soggiorno a tempo determinato che di permessi UE per soggiornanti di lungo periodo)*

Cittadinanza	TOTALE
MAROCCO	27.988
CARTA BLU UE	2
CARTA SOGG. ELET. FAM. CITT. UE	584
CARTA SOGG. FAM. CITT. UE	2.477
CARTA SOGG.	2.001
FOGLIO SOGGIORNO	11.237
PERM. SOGG. LUNGO PERIODO	11.687
CINA POPOLARE	11.599
CARTA BLU UE	11
CARTA SOGG. ELET. FAM. CITT. UE	55
CARTA SOGG. FAM. CITT. UE	236
CARTA SOGGIORNO	174
FOGLIO SOGGIORNO	5.475
PERM. SOGG. LUNGO PERIODO	5.648
PERU'	11.111
CARTA SOGG. ELET. FAM. CITT. UE	199
CARTA SOGG. FAM. CITT. UE	525
CARTA SOGGIORNO	554
FOGLIO SOGGIORNO	4.633
PERM. SOGG. LUNGO PERIODO	5.200
ALBANIA	10.870
CARTA BLU UE	16
CARTA SOGG. ELET. FAM. CITT. UE	310
CARTA SOGG. FAM. CITT. UE	928
CARTA SOGGIORNO	594
FOGLIO SOGGIORNO	4.543
PERM. SOGG. LUNGO PERIODO	4.479
EGITTO	8.282
CARTA BLU UE	2
CARTA SOGG. ELET. FAM. CITT. UE	89
CARTA SOGG. FAM. CITT. UE	181
CARTA SOGGIORNO	353
FOGLIO SOGGIORNO	3.749
PERM. SOGG. LUNGO PERIODO	3.908
NIGERIA	6.413
CARTA SOGG. ELET. FAM. CITT. UE	95
CARTA SOGG. FAM. CITT. UE	312
CARTA SOGGIORNO	136
FOGLIO SOGGIORNO	4.398
PERM. SOGG. LUNGO PERIODO	1.472

Segue Tab. 1 - *Permessi di soggiorno validi e rilasciati al 31-12-2022 per la Questura di Torino relativi alle prime 20 nazionalità. (Scheda comprensiva sia di permessi di soggiorno a tempo determinato che di permessi UE per soggiornanti di lungo periodo)*

Cittadinanza	TOTALE
MOLDAVIA	5.729
CARTA SOGG. ELET. FAM. CITT. UE	154
CARTA SOGG. FAM. CITT. UE	533
CARTA SOGGIORNO	100
FOGLIO SOGGIORNO	1.365
PERM. SOGG. LUNGO PERIODO	3577
UCRAINA	5.554
CARTA BLU UE	3
CARTA SOGG. ELET. FAM. CITT. UE	121
CARTA SOGG. FAM. CITT. UE	387
CARTA SOGGIORNO	50
FOGLIO SOGGIORNO	4.154
PERM. SOGG. LUNGO PERIODO	839
FILIPPINE	4.226
CARTA SOGG. ELET. FAM. CITT. UE	24
CARTA SOGG. FAM. CITT. UE	77
CARTA SOGGIORNO	135
FOGLIO SOGGIORNO	1.764
PERM. SOGG. LUNGO PERIODO	2.226
BRASILE	3.225
CARTA BLU UE	21
CARTA SOGG. ELET. FAM. CITT. UE	188
CARTA SOGG. FAM. CITT. UE	808
CARTA SOGGIORNO	121
FOGLIO SOGGIORNO	1.431
PERM. SOGG. LUNGO PERIODO	656
BANGLADESH	2.974
CARTA SOGG. ELET. FAM. CITT. UE	29
CARTA SOGG. FAM. CITT. UE	29
CARTA SOGGIORNO	16
FOGLIO SOGGIORNO	1.866
PERM. SOGG. LUNGO PERIODO	1.034
SENEGAL	2.923
CARTA SOGG. ELET. FAM. CITT. UE	102
CARTA SOGG. FAM. CITT. UE	278
CARTA SOGGIORNO	120
FOGLIO SOGGIORNO	1.490
PERM. SOGG. LUNGO PERIODO	933

Segue Tab. 1 - *Permessi di soggiorno validi e rilasciati al 31-12-2022 per la Questura di Torino relativi alle prime 20 nazionalità. (Scheda comprensiva sia di permessi di soggiorno a tempo determinato che di permessi UE per soggiornanti di lungo periodo)*

Cittadinanza	TOTALE
TUNISIA	2.555
CARTA BLU UE	8
CARTA SOGG. ELET. FAM. CITT. UE	54
CARTA SOGG. FAM. CITT. UE	186
CARTA SOGGIORNO	261
FOGLIO SOGGIORNO	967
PERM. SOGG. LUNGO PERIODO	1.079
IRAN	2.447
CARTA BLU UE	1
CARTA SOGG. ELET. FAM. CITT. UE	13
CARTA SOGG. FAM. CITT. UE	86
CARTA SOGGIORNO	93
FOGLIO SOGGIORNO	1.848
PERM. SOGG. LUNGO PERIODO	406
PAKISTAN	2.340
CARTA BLU UE	1
CARTA SOGG. ELET. FAM. CITT. UE	21
CARTA SOGG. FAM. CITT. UE	22
CARTA SOGGIORNO	5
FOGLIO SOGGIORNO	1.789
PERM. SOGG. LUNGO PERIODO	502
TURCHIA	2.023
CARTA BLU UE	20
CARTA SOGG. ELET. FAM. CITT. UE	14
CARTA SOGG. FAM. CITT. UE	43
CARTA SOGGIORNO	9
FOGLIO SOGGIORNO	1.580
PERM. SOGG. LUNGO PERIODO	357
MALI	1.794
CARTA SOGG. FAM. CITT. UE	3
CARTA SOGGIORNO	7
FOGLIO SOGGIORNO	1.712
PERM. SOGG. LUNGO PERIODO	72
INDIA	1.714
CARTA BLU UE	22
CARTA SOGG. ELET. FAM. CITT. UE	18
CARTA SOGG. FAM. CITT. UE	34
CARTA SOGGIORNO	20
FOGLIO SOGGIORNO	1.061
PERM. SOGG. LUNGO PERIODO	559

Segue Tab. 1 - *Permessi di soggiorno validi e rilasciati al 31-12-2022 per la Questura di Torino relativi alle prime 20 nazionalità. (Scheda comprensiva sia di permessi di soggiorno a tempo determinato che di permessi UE per soggiornanti di lungo periodo)*

Cittadinanza	TOTALE
ECUADOR	1.514
CARTA SOGG. ELET. FAM. CITT. UE	49
CARTA SOGG. FAM. CITT. UE	83
CARTA SOGGIORNO	35
FOGLIO SOGGIORNO	536
PERM. SOGG. LUNGO PERIODO	811
FEDERAZIONE RUSSA	1.415
CARTA BLU UE	6
CARTA CEE	1
CARTA SOGG. ELET. FAM. CITT. UE	133
CARTA SOGG. FAM. CITT. UE	405
CARTA SOGGIORNO	78
FOGLIO SOGGIORNO	501
PERM. SOGG. LUNGO PERIODO	291

Tab. 2 - *Permessi di soggiorno validi e rilasciati al 31-12-2022 per la Questura di Torino relativi alle prime 20 nazionalità. (Scheda comprensiva sia di permessi di soggiorno a tempo determinato che di permessi UE per soggiornanti di lungo periodo).*

Cittadinanza	TOTALE
MAROCCO	27.988
F	13.447
CARTA BLU UE	1
CARTA SOGG. ELET. FAM. CITT. UE	412
CARTA SOGG. FAM. CITT. UE	1.668
CARTA SOGGIORNO	833
FOGLIO SOGGIORNO	5.389
PERM. SOGG. LUNGO PERIODO	5.144
M	14.541
CARTA BLU UE	1
CARTA SOGG. ELET. FAM. CITT. UE	172
CARTA SOGG. FAM. CITT. UE	809
CARTA SOGGIORNO	1.168
FOGLIO SOGGIORNO	5.848
PERM. SOGG. LUNGO PERIODO	6.543
CINA POPOLARE	11.599
F	5.836
CARTA BLU UE	4
CARTA SOGG. ELET. FAM. CITT. UE	50
CARTA SOGG. FAM. CITT. UE	205
CARTA SOGGIORNO	91
FOGLIO SOGGIORNO	2.683
PERM. SOGG. LUNGO PERIODO	2.803
M	5.763
CARTA BLU UE	7
CARTA SOGG. ELET. FAM. CITT. UE	5
CARTA SOGG. FAM. CITT. UE	31
CARTA SOGGIORNO	83
FOGLIO SOGGIORNO	2.792
PERM. SOGG. LUNGO PERIODO	2.845
PERU'	11.111
F	6.789
CARTA SOGG. ELET. FAM. CITT. UE	130
CARTA SOGG. FAM. CITT. UE	360
CARTA SOGGIORNO	348
FOGLIO SOGGIORNO	2.780
PERM. SOGG. LUNGO PERIODO	3.171
M	4.322
CARTA SOGG. ELET. FAM. CITT. UE	69
CARTA SOGG. FAM. CITT. UE	165
CARTA SOGGIORNO	206
FOGLIO SOGGIORNO	1.853
PERM. SOGG. LUNGO PERIODO	2.029

Segue Tab. 2 - *Permessi di soggiorno validi e rilasciati al 31-12-2022 per la Questura di Torino relativi alle prime 20 nazionalità. (Scheda comprensiva sia di permessi di soggiorno a tempo determinato che di permessi UE per soggiornanti di lungo periodo).*

Cittadinanza	TOTALE
ALBANIA	10.870
F	5.476
CARTA BLU UE	5
CARTA SOGG. ELET. FAM. CITT. UE	210
CARTA SOGG. FAM. CITT. UE	596
CARTA SOGGIORNO	279
FOGLIO SOGGIORNO	2.283
PERM. SOGG. LUNGO PERIODO	2.103
M	5.394
CARTA BLU UE	11
CARTA SOGG. ELET. FAM. CITT. UE	100
CARTA SOGG. FAM. CITT. UE	332
CARTA SOGGIORNO	315
FOGLIO SOGGIORNO	2.260
PERM. SOGG. LUNGO PERIODO	2.376
EGITTO	8.282
F	3.191
CARTA BLU UE	1
CARTA SOGG. ELET. FAM. CITT. UE	54
CARTA SOGG. FAM. CITT. UE	100
CARTA SOGGIORNO	110
FOGLIO SOGGIORNO	1.544
PERM. SOGG. LUNGO PERIODO	1.382
M	5.091
CARTA BLU UE	1
CARTA SOGG. ELET. FAM. CITT. UE	35
CARTA SOGG. FAM. CITT. UE	81
CARTA SOGGIORNO	243
FOGLIO SOGGIORNO	2.205
PERM. SOGG. LUNGO PERIODO	2.526

Segue Tab. 2 - *Permessi di soggiorno validi e rilasciati al 31-12-2022 per la Questura di Torino relativi alle prime 20 nazionalità. (Scheda comprensiva sia di permessi di soggiorno a tempo determinato che di permessi UE per soggiornanti di lungo periodo).*

Cittadinanza	TOTALE
NIGERIA	6.413
F	3.434
CARTA SOGG. ELET. FAM. CITT. UE	58
CARTA SOGG. FAM. CITT. UE	222
CARTA SOGGIORNO	84
FOGLIO SOGGIORNO	2.253
PERM. SOGG. LUNGO PERIODO	817
M	2.979
CARTA SOGG. ELET. FAM. CITT. UE	37
CARTA SOGG. FAM. CITT. UE	90
CARTA SOGGIORNO	52
FOGLIO SOGGIORNO	2.145
PERM. SOGG. LUNGO PERIODO	655
MOLDAVIA	5.729
F	3.685
CARTA SOGG. ELET. FAM. CITT. UE	108
CARTA SOGG. FAM. CITT. UE	401
CARTA SOGGIORNO	58
FOGLIO SOGGIORNO	869
PERM. SOGG. LUNGO PERIODO	2.249
M	2.044
CARTA SOGG. ELET. FAM. CITT. UE	46
CARTA SOGG. FAM. CITT. UE	132
CARTA SOGGIORNO	42
FOGLIO SOGGIORNO	496
PERM. SOGG. LUNGO PERIODO	1.328
UCRAINA	5.554
F	4.119
CARTA BLU UE	2
CARTA SOGG. ELET. FAM. CITT. UE	109
CARTA SOGG. FAM. CITT. UE	342
CARTA SOGGIORNO	40
FOGLIO SOGGIORNO	2.993
PERM. SOGG. LUNGO PERIODO	633
M	1.435
CARTA BLU UE	1
CARTA SOGG. ELET. FAM. CITT. UE	12
CARTA SOGG. FAM. CITT. UE	45
CARTA SOGGIORNO	10
FOGLIO SOGGIORNO	1.161
PERM. SOGG. LUNGO PERIODO	206

Segue Tab. 2 - *Permessi di soggiorno validi e rilasciati al 31-12-2022 per la Questura di Torino relativi alle prime 20 nazionalità. (Scheda comprensiva sia di permessi di soggiorno a tempo determinato che di permessi UE per soggiornanti di lungo periodo).*

Cittadinanza	TOTALE
FILIPPINE	4.226
F	2.408
CARTA SOGG. ELET. FAM. CITT. UE	20
CARTA SOGG. FAM. CITT. UE	66
CARTA SOGGIORNO	89
FOGLIO SOGGIORNO	956
PERM. SOGG. LUNGO PERIODO	1.277
M	1.818
CARTA SOGG. ELET. FAM. CITT. UE	4
CARTA SOGG. FAM. CITT. UE	11
CARTA SOGGIORNO	46
FOGLIO SOGGIORNO	808
PERM. SOGG. LUNGO PERIODO	949
BRASILE	
F	2.181
CARTA BLU UE	3
CARTA SOGG. ELET. FAM. CITT. UE	141
CARTA SOGG. FAM. CITT. UE	657
CARTA SOGGIORNO	84
FOGLIO SOGGIORNO	895
PERM. SOGG. LUNGO PERIODO	401
M	1.044
CARTA BLU UE	18
CARTA SOGG. ELET. FAM. CITT. UE	47
CARTA SOGG. FAM. CITT. UE	151
CARTA SOGGIORNO	37
FOGLIO SOGGIORNO	536
PERM. SOGG. LUNGO PERIODO	255
BANGLADESH	2.974
F	845
CARTA SOGG. ELET. FAM. CITT. UE	23
CARTA SOGG. FAM. CITT. UE	25
CARTA SOGGIORNO	6
FOGLIO SOGGIORNO	558
PERM. SOGG. LUNGO PERIODO	233
M	2.129
CARTA SOGG. ELET. FAM. CITT. UE	6
CARTA SOGG. FAM. CITT. UE	4
CARTA SOGGIORNO	10
FOGLIO SOGGIORNO	1.308
PERM. SOGG. LUNGO PERIODO	801

Segue Tab. 2 - *Permessi di soggiorno validi e rilasciati al 31-12-2022 per la Questura di Torino relativi alle prime 20 nazionalità. (Scheda comprensiva sia di permessi di soggiorno a tempo determinato che di permessi UE per soggiornanti di lungo periodo).*

Cittadinanza	TOTALE
SENEGAL	2.923
F	704
CARTA SOGG. ELET. FAM. CITT. UE	49
CARTA SOGG. FAM. CITT. UE	81
CARTA SOGGIORNO	22
FOGLIO SOGGIORNO	368
PERM. SOGG. LUNGO PERIODO	184
M	2.219
CARTA SOGG. ELET. FAM. CITT. UE	53
CARTA SOGG. FAM. CITT. UE	197
CARTA SOGGIORNO	98
FOGLIO SOGGIORNO	1.122
PERM. SOGG. LUNGO PERIODO	749
TUNISIA	
F	982
CARTA BLU UE	4
CARTA SOGG. ELET. FAM. CITT. UE	30
CARTA SOGG. FAM. CITT. UE	77
CARTA SOGGIORNO	89
FOGLIO SOGGIORNO	369
PERM. SOGG. LUNGO PERIODO	413
M	1.573
CARTA BLU UE	4
CARTA SOGG. ELET. FAM. CITT. UE	24
CARTA SOGG. FAM. CITT. UE	109
CARTA SOGGIORNO	172
FOGLIO SOGGIORNO	598
PERM. SOGG. LUNGO PERIODO	666
IRAN	2.447
F	1.128
CARTA SOGG. ELET. FAM. CITT. UE	13
CARTA SOGG. FAM. CITT. UE	61
CARTA SOGGIORNO	40
FOGLIO SOGGIORNO	837
PERM. SOGG. LUNGO PERIODO	177
M	1.319
CARTA BLU UE	1
CARTA SOGG. ELET. FAM. CITT. UE	25
CARTA SOGGIORNO	53
FOGLIO SOGGIORNO	1.011
PERM. SOGG. LUNGO PERIODO	229

Segue Tab. 2 - *Permessi di soggiorno validi e rilasciati al 31-12-2022 per la Questura di Torino relativi alle prime 20 nazionalità. (Scheda comprensiva sia di permessi di soggiorno a tempo determinato che di permessi UE per soggiornanti di lungo periodo).*

Cittadinanza	TOTALE
PAKISTAN	2.340
F	372
CARTA SOGG. ELET. FAM. CITT. UE	11
CARTA SOGG. FAM. CITT. UE	12
FOGLIO SOGGIORNO	287
PERM. SOGG. LUNGO PERIODO	62
M	1.968
CARTA BLU UE	1
CARTA SOGG. ELET. FAM. CITT. UE	10
CARTA SOGG. FAM. CITT. UE	10
CARTA SOGGIORNO	5
FOGLIO SOGGIORNO	1.502
PERM. SOGG. LUNGO PERIODO	440
TURCHIA	2.023
F	756
CARTA BLU UE	12
CARTA SOGG. ELET. FAM. CITT. UE	11
CARTA SOGG. FAM. CITT. UE	28
CARTA SOGGIORNO	2
FOGLIO SOGGIORNO	598
PERM. SOGG. LUNGO PERIODO	105
M	1.267
CARTA BLU UE	8
CARTA SOGG. ELET. FAM. CITT. UE	3
CARTA SOGG. FAM. CITT. UE	15
CARTA SOGGIORNO	7
FOGLIO SOGGIORNO	982
PERM. SOGG. LUNGO PERIODO	252
MALI	1.794
F	48
CARTA SOGG. FAM. CITT. UE	1
CARTA SOGGIORNO	1
FOGLIO SOGGIORNO	39
PERM. SOGG. LUNGO PERIODO	7
M	1.746
CARTA SOGG. FAM. CITT. UE	2
CARTA SOGGIORNO	6
FOGLIO SOGGIORNO	1.673
PERM. SOGG. LUNGO PERIODO	65

Segue Tab. 2 - *Permessi di soggiorno validi e rilasciati al 31-12-2022 per la Questura di Torino relativi alle prime 20 nazionalità. (Scheda comprensiva sia di permessi di soggiorno a tempo determinato che di permessi UE per soggiornanti di lungo periodo).*

Cittadinanza	TOTALE
INDIA	1.714
F	670
CARTA BLU UE	4
CARTA SOGG. ELET. FAM. CITT. UE	13
CARTA SOGG. FAM. CITT. UE	23
CARTA SOGGIORNO	5
FOGLIO SOGGIORNO	435
PERM. SOGG. LUNGO PERIODO	190
M	1.044
CARTA BLU UE	18
CARTA SOGG. ELET. FAM. CITT. UE	5
CARTA SOGG. FAM. CITT. UE	11
CARTA SOGGIORNO	15
FOGLIO SOGGIORNO	626
PERM. SOGG. LUNGO PERIODO	369
ECUADOR	1.514
F	869
CARTA SOGG. ELET. FAM. CITT. UE	36
CARTA SOGG. FAM. CITT. UE	52
CARTA SOGGIORNO	22
FOGLIO SOGGIORNO	264
PERM. SOGG. LUNGO PERIODO	495
M	645
CARTA SOGG. ELET. FAM. CITT. UE	13
CARTA SOGG. FAM. CITT. UE	31
CARTA SGGIORNO	13
FOGLIO SOGGIORNO	272
PERM. SOGG. LUNGO PERIODO	316
FEDERAZIONE RUSSA	1.415
F	1.134
CARTA BLU UE	4
CARTA CEE	1
CARTA SOGG. ELET. FAM. CITT. UE	127
CARTA SOGG. FAM. CITT. UE	358
CARTA SOGGIORNO	65
FOGLIO SOGGIORNO	387
PERM. SOGG. LUNGO PERIODO	192
M	281
CARTA BLU UE	2
CARTA SOGG. ELET. FAM. CITT. UE	6
CARTA SOGG. FAM. CITT. UE	47
CARTA SOGGIORNO	13
FOGLIO SOGGIORNO	114
PERM. SOGG. LUNGO PERIODO	99

Tab. 3 - Titolari di permessi UE per soggiornanti di lungo periodo validi e rilasciati al 31-12-2022 per la Questura di Torino.

Cittadinanza	TOTALE
AFGHANISTAN	77
ALBANIA	4.479
ALGERIA	157
ANGOLA	8
APOLIDE	1
ARGENTINA	101
ARMENIA	8
AUSTRALIA	1
AZERBAIGIAN	1
BANGLADESH	1.034
BENIN	14
BIELORUSSIA	57
BOLIVIA	218
BOSNIA ED ERZEGOVINA	138
BRASILE	656
BURKINA FASO	61
BURUNDI	4
CAMERUN	444
CANADA	11
CAPO VERDE	9
CIAD	3
CILE	21
CINA POPOLARE	5.648
COLOMBIA	305
CONGO	33
COREA DEL SUD	29
COSTA D'AVORIO	380
COSTARICA	8
CUBA	137
ECUADOR	811
EGITTO	3.908
EL SALVADOR	62
ERITREA	39
ETIOPIA	80
FILIPPINE	2.226
GABON	2
GAMBIA	45
GEORGIA	18
GHANA	275
GIAPPONE	38
GIBUTI	1
GIORDANIA	32

Segue Tab. 3 - Titolari di permessi UE per soggiornanti di lungo periodo validi e rilasciati al 31-12-2022 per la Questura di Torino.

Cittadinanza	TOTALE
GUATEMALA	8
GUINEA	42
GUINEA BISSAU	5
GUINEA EQUATORIALE	2
HONDURAS	13
HONG KONG	4
INDIA	559
INDONESIA	9
IRAN	406
IRAQ	18
ISRAELE	12
JUGOSLAVIA (SERBIA-MONTENEGRO)	17
JUGOSLAVIA ETNIA KOSSOVARA	1
KAZAKISTAN	9
KENIA	23
KOSOVO	44
LIBANO	57
LIBERIA	3
LIBIA	12
MACEDONIA	68
MACEDONIA DEL NORD	16
MADAGASCAR	7
MALAYSIA	4
MALI	72
MAROCCO	11.687
MAURITANIA	3
MAURITIUS	54
MESSICO	20
MOLDAVIA	3.577
MONGOLIA	4
MOZAMBICO	2
MYANMAR (BIRMANIA)	2
NEPAL	13
NICARAGUA	4
NIGER	8
NIGERIA	1.472
PAKISTAN	502
PALESTINA	18
PANAMA	7
PARAGUAY	35
PERU'	5.200
REPUBBLICA CENTRAFRICANA	1

Segue Tab. 3 - Titolari di permessi UE per soggiornanti di lungo periodo validi e rilasciati al 31-12-2022 per la Questura di Torino.

Cittadinanza	TOTALE
REPUBBLICA DEMOCRATICA DEL CONGO	87
REPUBBLICA DOMINICANA	100
SENEGAL	933
SERBIA	76
SEYCHELLES	14
SIERRA LEONE	2
SINGAPORE	5
SIRIA	17
SOMALIA	43
SRI LANKA (CEYLON)	177
STATI UNITI D'AMERICA	49
SUD SUDAN	2
SUD AFRICA	2
SUDAN	21
TAIWAN	1
TANZANIA	12
THAILANDIA	19
TOGO	31
TUNISIA	1.079
TURCHIA	357
UCRAINA	839
UGANDA	3
URUGUAY	5
UZBEKISTAN	5
VENEZUELA	54
VIETNAM	16
YEMEN	1
ZIMBABWE	1
Totale complessivo	49.843

Tab. 4 - Titolari di carta di soggiorno familiari cittadini UE valide e rilasciate al 31-12-2022 per la Questura di Torino.

Cittadinanza	TOTALE
AFGHANISTAN	7
ALBANIA	1.238
ALGERIA	50
ANGOLA	4
APOLIDE	2
ARABIA SAUDITA	3
ARGENTINA	104
ARMENIA	10
AUSTRALIA	25
AZERBAIGIAN	3
BANGLADESH	58
BIELORUSSIA	94
BOLIVIA	40
BOSNIA ED ERZEGOVINA	40
BOTSWANA	1
BRASILE	996
BURKINA FASO	16
BURUNDI	6
CAMBOGIA	4
CAMERUN	60
CANADA	18
CAPO VERDE	11
CILE	27
CINA	291
COLOMBIA	153
CONGO	15
COREA DEL SUD	28
COSTA D'AVORIO	79
COSTARICA	11
CUBA	486
DOMINICA	14
ECUADOR	132
EGITTO	270
EL SALVADOR	13
ERITREA	4
ETIOPIA	22
FEDERAZIONE RUSSA	538
FILIPPINE	101
GABON	2
GAMBIA	11
GEORGIA	13
GHANA	58
GIAMAICA	4

Tab. 4 - Titolari di carta di soggiorno familiari cittadini UE valide e rilasciate al 31-12-2022 per la Questura di Torino.

Cittadinanza	TOTALE
GIAPPONE	102
GIORDANIA	9
GUATEMALA	5
GUINEA	9
GUINEA BISSAU	1
GUINEA EQUATORIALE	1
HAITI	4
HONDURAS	7
INDIA	52
INDONESIA	23
IRAN	99
IRAQ	9
ISRAELE	14
KAZAKISTAN	23
KENIA	26
KIRGHIZISTAN	1
KOSOVO	16
LAOS	4
LIBANO	18
LIBIA	2
MACAO	1
MACEDONIA	13
MACEDONIA DEL NORD	12
MADAGASCAR	8
MALAYSIA	9
MALDIVE	1
MALI	3
MALVINE	1
MAROCCO	3.061
MAURITIUS	10
MESSICO	87
MOLDAVIA	687
MONGOLIA	6
MONTENEGRO	4
MOZAMBICO	5
NAMIBIA	2
NICARAGUA	4
NEPAL	1
NIGER	2
NIGERIA	407
NUOVA ZELANDA	10
OMAN	1
PAKISTAN	43

Tab. 4 - Titolari di carta di soggiorno familiari cittadini UE valide e rilasciate al 31-12-2022 per la Questura di Torino.

Cittadinanza	TOTALE
PALESTINA	5
PANAMA	2
PARAGUAY	11
PERU'	724
REGNO UNITO	7
REPUBBLICA CENTRAFRICANA	2
REPUBBLICA DEMOCRATICA DEL CONGO	32
REPUBBLICA DOMINICANA	255
RUANDA	5
SENEGAL	380
SERBIA	48
SEYCHELLES	2
SIERRA LEONE	1
SINGAPORE	6
SIRIA	4
SOMALIA	13
SRI LANKA (CEYLON)	10
STATI UNITI D'AMERICA	182
SUD AFRICA	12
SUDAN	11
TAGIKISTAN	1
TAIWAN	9
TANZANIA	13
THAILANDIA	175
TOGO	9
TUNISIA	240
TURCHIA	57
UCRAINA	508
URUGUAY	15
UZBEKISTAN	4
VENEZUELA	88
VIETNAM	18
YEMEN	3
ZAMBIA	1
Totale complessivo	12.720