



CITTA' DI TORINO

Direzione Servizi Civici - Settore Statistica e Toponomastica

I NUMERI DELL'IMMIGRAZIONE ITALIANA A TORINO

1910-2011



Assessore ai Servizi Civici, Cooperazione e Relazioni Internazionali del Comune di Torino
Giovanni Maria Ferraris

**Direttore Divisione Patrimonio, Innovazione e Sviluppo, Lavoro e Formazione professionale,
Servizi al cittadino- Comune di Torino**
Sandro Golzio

Direttore Servizi Civici-Comune di Torino
Gianni Giacone

Dirigente Settore Statistica e Toponomastica - Comune di Torino
Antonella Rava

Testo e redazione
Settore Statistica e Toponomastica-Comune di Torino
Melina Cammarata

© Città di *Torino*, 2011

| |
|--|
| <p>E' consentito avvalersi dei dati e dei testi pubblicati purché ne sia indicata chiaramente la fonte</p> |
|--|

CITTA' DI TORINO
Direzione Servizi Civici
SETTORE STATISTICA E TOPONOMASTICA
Ufficio Pubblicazioni
Via Frejus, 21 10139 Torino
Tel.: 011.44-20623
Fax: 011.44-20670
E-mail: pubblicazioni@comune.torino.it

Stampa e Grafica: Centro Stampa Comune di Torino.

Presentazione

“Di rado i numeri sono solo numeri. Quasi sempre, invece, i numeri dipingono un mondo, se si è capaci di leggerli. Questa è la dote della statistica, che dalle cifre estrae un’immagine della città, attraverso i dati fotografa Torino e ce la presenta nel passato e nel presente, offrendo al contempo informazioni per guardare al futuro. L’immigrazione è probabilmente il fattore che più di tutti muta l’assetto di una città, perché interviene sul breve periodo, ma ne modifica gli equilibri in modo sostanziale sul lungo termine. Riflettere insieme sui numeri dell’immigrazione italiana a Torino vuol dire guardare la nostra città in momenti diversi e saperne trarre considerazioni e spunti utili per la corretta gestione della *cosa pubblica*.

Dalla presenza di immigrati è derivata la nascita di interi quartieri e sono scaturite tensioni costruttive per il nostro sviluppo culturale, l’immigrazione ha consolidato la capacità di mediare i conflitti interni al territorio, nati dalla differenza di esigenze, visioni, necessità.

A 150 anni dall’Unità del nostro Paese, questa breve pubblicazione ci racconta di un’Italia che si è conosciuta nel corso di molti decenni, che si è incontrata con le valigie in mano, che si è mostrata prima diffidente e timorosa e poi solidale e unita. Questa pubblicazione ci racconta di come siamo stati e lo fa senza bisogno di troppe parole.

Con il contributo dei numeri... al servizio della nostra storia."

Assessore ai Servizi Civici
Cooperazione e Relazioni Internazionali
Giovanni Maria Ferraris

I NUMERI DELL'IMMIGRAZIONE ITALIANA A TORINO

1910-2011

INDICE

| | Pag. |
|---|------|
| Introduzione | 1 |
| Torino 2011 | 2 |
| -Tab.1-Totale residenti per area di nascita e circoscrizione –Gennaio 2011 | 3 |
| -Tab.2-Residenti nati in altre regioni italiane | 5 |
| -Figura 1-Percentuali per regione di nascita dei residenti in Torino | 6 |
| -La data di immigrazione | 7 |
| -Tab.4-5- Residenti immigrati nel decennio 1960-1970 per classi di età | 8 |
| -Tab 6-Posizione professionale dei residenti nati in altre regioni | 9 |
| -Grafico dei residenti per area di nascita ed ex quartieri-Gennaio 2011 | 10 |
| Dal 1990 al 2010 venti anni di immigrazione italiana a Torino | |
| -Tab.7-Residenti italiani in Torino per regione di nascita-Anno 1990 | 12 |
| -Grafico dei residenti italiani per area di nascita-Anno 1990 | 13 |
| -Tab.8-Residenti italiani in Torino nati nelle regioni del Mezzogiorno-1990 | 14 |
| -Grafico del Trend immigrazione italiana in Torino dal 1991 al 2010 | 15 |
| -Tab 9-13: Struttura per età e sesso degli immigrati italiani dal 1991 al 2010 | 16 |
| -Grafico delle principali figure professionali tra gli immigrati italiani | 21 |
| -Grafico della percentuale di single, anni 1991-2010 | 22 |
| -Tab 14-18:Immigrati italiani in Torino per stato civile | 23 |
| -Grafico dei titoli di studio, anni 1991-2010 | 26 |
| Immigrazione italiana in Torino nel periodo ante 1910-1989 | |
| -Grafico del Trend immigrazione italiana in Torino ante 1910-1989 | 27 |
| -Tab.20-Periodo di immigrazione in Torino di italiani per regione di nascita | 28 |
| -Tab.21-Residenti italiani in Torino nati in provincia di Torino | 29 |
| -Tab.22-Residenti italiani in Torino nati nel resto del Piemonte | 30 |
| -Tab.23- Le regioni del Mezzogiorno:periodo di immigrazione per Comune di nascita | 31 |
| Conclusioni | 32 |

Introduzione

Questo lavoro vuole essere un contributo certo non esaustivo alla conoscenza della popolazione di Torino così come si è formata nel corso degli anni attraverso un esame descrittivo della sua composizione per area di nascita.

L'analisi è rivolta soprattutto alla componente italiana proveniente da altre regioni del paese, i cui flussi in entrata nella città di Torino sono stati, in determinati periodi, significativi dell'importanza che il capoluogo piemontese ha avuto nella storia prima regionale, poi italiana dopo l'Unità d'Italia, come polo di attrazione per cause culturali, politiche ed economiche a seconda del momento storico.

Gli immigrati italiani a Torino hanno contribuito, negli anni di maggiore flusso 1950-1970, a segnare lo sviluppo della città anche in termini di espansione edilizia con l'urbanizzazione delle periferie oltre che partecipare all'affermazione di Torino come una delle principali città industriali del paese.

Purtroppo, rispetto agli anni successivi all'Unità, i dati di questa immigrazione interna verso Torino, sono scarsi e discontinui e quando sono disponibili si tratta solo di numeri dei flussi in entrata in Torino senza la specificazione della cittadinanza dei migranti.

Sono state pertanto calcolate delle stime a cui si è arrivati sulla base del luogo di nascita dei residenti di cui si conosce la provenienza e l'anno di immigrazione.

Per questo l'attenzione è stata concentrata sugli anni in cui l'informatizzazione dei dati anagrafici ha consentito l'esame non solo numerico ma anche strutturale degli immigrati italiani a Torino, cioè il periodo che va dal 1990 al 2010.

Verranno analizzate le variabili relative alla struttura per età e sesso, stato civile, la professione ed il titolo di studio dichiarati, con un esame per lustro del movimento migratorio di cittadini italiani dalle altre regioni a Torino.

Pertanto partendo dalla situazione attuale, gennaio 2011, si andrà a ritroso fino ai primi anni del novecento, con l'obiettivo di fornire i numeri di questa migrazione interna verso la città di Torino e, dove è possibile, anche dati qualitativi sulle sue caratteristiche.

TORINO 2011

La foto di Torino a gennaio 2011 è bene espressa dal grafico che ne illustra la composizione dei residenti per area di nascita.

**Graf.1-Percentuale di residenti in Torino per area di nascita e circoscrizione-
Gennaio 2011**

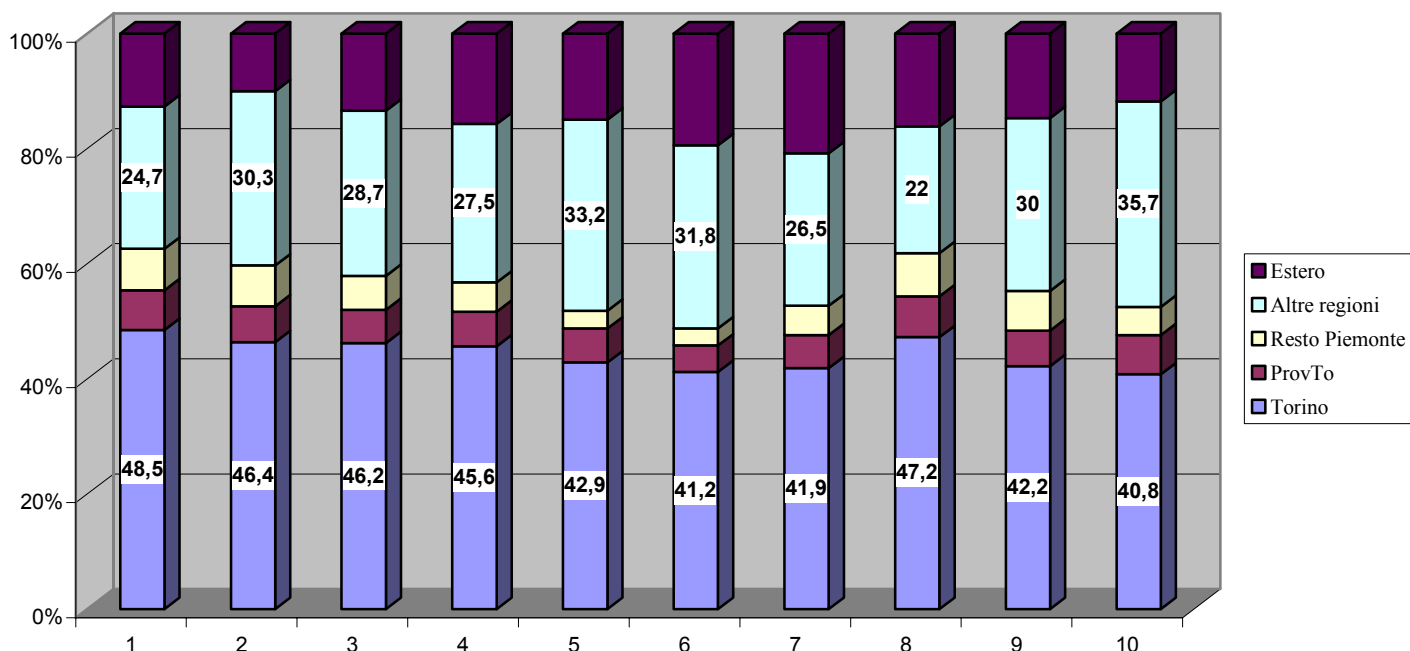

Nel grafico vengono evidenziate le componenti più importanti: i nati a Torino ed i residenti che vivono a Torino ma sono nati in altre regioni italiane.

Non può sfuggire ad un colpo d'occhio quanto esprimono le percentuali: quasi la metà dei residenti a Torino è nata in città, la distribuzione per circoscrizione evidenzia il 48,5 della prima circoscrizione fino al valore più basso che è quasi 41% della decima circoscrizione.

Di contro l'altro valore messo in evidenza è la percentuale dei cittadini nati nel resto d'Italia, il valore più alto è nella circoscrizione 10: quasi il 36% della popolazione residente.

Sono queste le componenti più importanti della popolazione torinese.

Le percentuali dei residenti nati in altre regioni italiane sono quasi il doppio delle percentuali dei nuovi immigrati a Torino, cioè i provenienti dall'estero.

Esaminando poi, i dati dei nati nella provincia di Torino, percentuali che vanno dal 4,6 (nella sesta circoscrizione) al 7,1 della ottava, viene confermata la vocazione di attrazione del capoluogo piemontese sul territorio limitrofo ed anche sul resto della Regione anche se con valori più bassi.

La tabella che segue mostra, nel dettaglio, la distribuzione per circoscrizione dei residenti suddivisi per area di nascita.

**Tab.1- TOTALE RESIDENTI PER AREA DI NASCITA E CIRCOSCRIZIONE-
GENNAIO 2011**

| CIRCOSCRIZIONE | AREA DI NASCITA | TOTALE |
|-----------------------|------------------------------------|----------------|
| 1 | Altre prov. del Piemonte | 5.700 |
| | Altre regioni italiane | 19.496 |
| | Altri comuni della prov. di Torino | 1.697 |
| | Area metropolitana | 3.387 |
| | Comuni contermini | 383 |
| | Esteri | 10.055 |
| | Torino | 38.368 |
| Totale 1 | | 79.086 |
| 2 | Altre prov. del Piemonte | 7.246 |
| | Altre regioni italiane | 31.125 |
| | Altri comuni della prov. di Torino | 1.581 |
| | Area metropolitana | 4.305 |
| | Comuni contermini | 474 |
| | Esteri | 10.306 |
| | Torino | 47.708 |
| Totale 2 | | 102.745 |
| 3 | Altre prov. del Piemonte | 7.745 |
| | Altre regioni italiane | 37.592 |
| | Altri comuni della prov. di Torino | 1.956 |
| | Area metropolitana | 5.081 |
| | Comuni contermini | 573 |
| | Esteri | 17.572 |
| | Torino | 60.438 |
| Totale 3 | | 130.957 |
| 4 | Altre prov. del Piemonte | 5.037 |
| | Altre regioni italiane | 27.136 |
| | Altri comuni della prov. di Torino | 1.494 |
| | Area metropolitana | 4.002 |
| | Comuni contermini | 463 |
| | Esteri | 15.481 |
| | Torino | 44.885 |
| Totale 4 | | 98.498 |
| 5 | Altre prov. del Piemonte | 3.968 |
| | Altre regioni italiane | 42.084 |
| | Altri comuni della prov. di Torino | 1.118 |
| | Area metropolitana | 5.860 |
| | Comuni contermini | 452 |
| | Esteri | 18.971 |
| | Torino | 54.343 |
| Totale 5 | | 126.796 |
| 6 | Altre prov. del Piemonte | 3.248 |
| | Altre regioni italiane | 34.013 |

| CIRCOSCRIZIONE | AREA DI NASCITA | TOTALE |
|----------------|------------------------------------|---------|
| | Altri comuni della prov. di Torino | 923 |
| | Area metropolitana | 3.626 |
| | Comuni contermini | 338 |
| | Eestero | 20.781 |
| | Torino | 44.096 |
| Totale 6 | | 107.025 |
| 7 | Altre prov. del Piemonte | 4.595 |
| | Altre regioni italiane | 23.699 |
| | Altri comuni della prov. di Torino | 1.159 |
| | Area metropolitana | 3.542 |
| | Comuni contermini | 385 |
| | Eestero | 18.553 |
| | Torino | 37.465 |
| Totale 7 | | 89.398 |
| 8 | Altre prov. del Piemonte | 4.376 |
| | Altre regioni italiane | 12.840 |
| | Altri comuni della prov. di Torino | 1.050 |
| | Area metropolitana | 2.848 |
| | Comuni contermini | 253 |
| | Eestero | 9.409 |
| | Torino | 27.500 |
| Totale 8 | | 58.276 |
| 9 | Altre prov. del Piemonte | 5.281 |
| | Altre regioni italiane | 22.812 |
| | Altri comuni della prov. di Torino | 1.088 |
| | Area metropolitana | 3.416 |
| | Comuni contermini | 239 |
| | Eestero | 11.193 |
| | Torino | 32.094 |
| Totale 9 | | 76.123 |
| 10 | Altre prov. del Piemonte | 1.921 |
| | Altre regioni italiane | 13.978 |
| | Altri comuni della prov. di Torino | 391 |
| | Area metropolitana | 2.156 |
| | Comuni contermini | 112 |
| | Eestero | 4.638 |
| | Torino | 16.000 |
| Totale 10 | | 39.196 |
| Totale città | | 908.100 |

Nella tabella che riporta le provenienze per regione degli italiani immigrati a Torino emerge la Puglia con più di 60.000 presenze seguita dalla Sicilia con 48.809 soggetti e dalla Calabria con 33.515 residenti, il Mezzogiorno d'Italia fornisce il 49,8% della immigrazione interna e contribuisce alla popolazione di Torino con un sostanzioso 69,3% sul totale nati in altre regioni.

**Tab 2-RESIDENTI IN TORINO NATI IN ALTRE REGIONI ITALIANE-
DATI A GENNAIO 2011**

| Regione di nascita | M | F | Totale |
|------------------------------|----------------|----------------|----------------|
| Abruzzo | 1.377 | 1.538 | 2.915 |
| Basilicata | 6.442 | 7.489 | 13.931 |
| Calabria | 16.156 | 17.359 | 33.515 |
| Campania | 12.892 | 13.611 | 26.503 |
| Emilia-Romagna | 3.435 | 4.517 | 7.952 |
| Friuli-Venezia Giulia | 1.111 | 1.844 | 2.955 |
| Lazio | 2.874 | 2.931 | 5.805 |
| Liguria | 2.884 | 3.470 | 6.354 |
| Lombardia | 4.708 | 6.913 | 11.621 |
| Marche | 1.031 | 1.093 | 2.124 |
| Molise | 876 | 992 | 1.868 |
| Puglia | 28.510 | 32.199 | 60.709 |
| Sardegna | 5.112 | 5.750 | 10.862 |
| Sicilia | 23.763 | 25.046 | 48.809 |
| Toscana | 2.271 | 2.673 | 4.944 |
| Trentino-Alto Adige | 491 | 719 | 1.210 |
| Umbria | 705 | 761 | 1.466 |
| Valle D'Aosta/Vallee D'Aoste | 410 | 640 | 1.050 |
| Veneto | 7.846 | 12.336 | 20.182 |
| Totale | 122.894 | 141.881 | 264.775 |

Altri contributi alla popolazione sono venuti dal Veneto, dalla Lombardia, dalla Sardegna e dall'Emilia Romagna, a significare che tutta l'Italia è ben rappresentata a Torino, come mostra la cartina che segue dove emerge anche quanto sia stato significativo il flusso dalle regioni del Mezzogiorno verso il capoluogo piemontese.

L'asterisco nella Regione Piemonte indica che la percentuale non comprende il dato della città di Torino.



Figura 1-Percentuale per regione di nascita dei residenti in Torino-Gennaio 2011.

La data di immigrazione.

L'esame della data di immigrazione dei residenti nati in altre regioni evidenzia che il periodo di maggior immigrazione in Torino è collocato tra il 1960 ed il 1970, un decennio che corrisponde allo sviluppo ed all'espansione della Torino industriale.

Si propone un approfondimento sui flussi dalle regioni da cui proviene il maggior gettito di immigrati, le regioni meridionali, per la parte che hanno avuto in quel periodo.

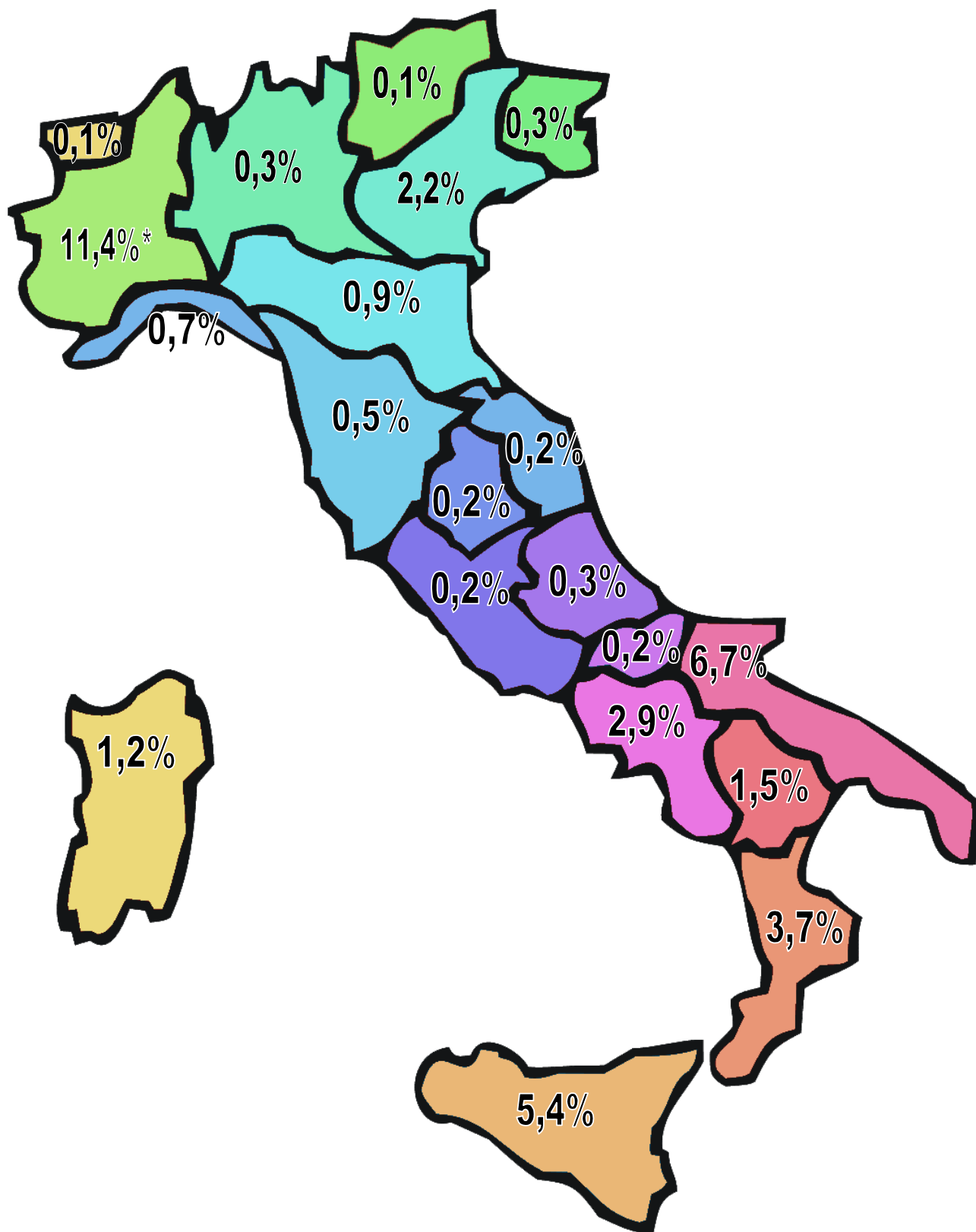
Tab.3-PERCENTUALE DI ENTRATE SUL TOTALE PER ANNO DI IMMIGRAZIONE DEI RESIDENTI A TORINO NATI NELLE REGIONI DEL MEZZOGIORNO-GENNAIO 2011

| | Ante 1960 | 1960-1970 | 1971-2010 |
|------------|-----------|-----------|-----------|
| Basilicata | 13,7 | 41,7 | 44,6 |
| Calabria | 10,2 | 36,1 | 53,7 |
| Campania | 8 | 31 | 61 |
| Puglia | 2,6 | 48,8 | 48,6 |
| Sicilia | 9,5 | 33,3 | 57,2 |

Il flusso in entrata negli anni precedenti lo sviluppo industriale degli anni 60 per tutti i cittadini provenienti dal Sud Italia, risulta basso, le percentuali più importanti sono concentrate nel decennio 1960-1970.

Il 36,5% dei residenti attuali proveniente dal mezzogiorno d'Italia , 66.954 persone, è arrivato a Torino nel periodo 1960 - 1970.

Dopo gli anni 70 fino ai giorni nostri (si tratta di un periodo di circa quaranta anni) rimane però costante il flusso in entrata con alcune differenze tra regioni: si tratta di un flusso annuale che , per esempio nel 2010, va da 72 unità della Basilicata a 463 della Campania ed alle 590 della Sicilia.

Le tabelle che seguono prendono in considerazione lo stanziamento per circoscrizione e la struttura per età e sesso di tutti i residenti nati fuori del Piemonte, nell'ottica di restituire una fotografia aggiornata al 2011 di quel contingente di italiani che è arrivato a Torino nel decennio 1960-1970.

**Tab.4-RESIDENTI IN TORINO NATI IN ALTRE REGIONI ITALIANE ED IMMIGRATI NEL DECENNIO
1960-1970 PER CLASSI DI ETA'- GENNAIO 2011**

| classi di età | | | | | | | | | | |
|----------------|--------------------|--------------------|--------------------|--------------------|--------------------|--------------------|--------------------|--------------------|--------------------|---------------|
| Circoscrizione | Da 40 a 44 anni | Da 45 a 49 anni | Da 50 a 54 anni | Da 55 a 59 anni | Da 60 a 64 anni | Da 65 a 69 anni | Da 70 a 74 anni | Da 75 a 79 anni | Oltre i 79 anni | Totale |
| 1 | 65 | 229 | 395 | 455 | 561 | 693 | 790 | 581 | 582 | 4.351 |
| 2 | 138 | 452 | 766 | 899 | 1.332 | 1.842 | 2.226 | 1.509 | 1.351 | 10.515 |
| 3 | 171 | 557 | 971 | 1.112 | 1.726 | 2.143 | 2.225 | 1.502 | 1.417 | 11.824 |
| 4 | 116 | 416 | 714 | 833 | 1.215 | 1.551 | 1.461 | 1.040 | 994 | 8.340 |
| 5 | 254 | 843 | 1.386 | 1.514 | 2.357 | 2.808 | 2.853 | 2.072 | 1.861 | 15.948 |
| 6 | 182 | 596 | 1.039 | 1.104 | 1.847 | 2.290 | 2.296 | 1.656 | 1.492 | 12.502 |
| 7 | 119 | 382 | 683 | 723 | 1.099 | 1.351 | 1.363 | 928 | 922 | 7.570 |
| 8 | 42 | 151 | 258 | 310 | 433 | 538 | 610 | 421 | 439 | 3.202 |
| 9 | 101 | 345 | 561 | 551 | 1.020 | 1.398 | 1.553 | 1.053 | 939 | 7.521 |
| 10 | 76 | 231 | 350 | 452 | 651 | 857 | 1.015 | 793 | 779 | 5.204 |
| Totale | 1.264 | 4.202 | 7.123 | 7.953 | 12.241 | 15.471 | 16.392 | 11.555 | 10.776 | 86.977 |

**Tab.5-RESIDENTI IN TORINO NATI IN ALTRE REGIONI ITALIANE ED IMMIGRATI NEL DECENNIO
1960-1970 PER CLASSI DI ETA'- DONNE.**

| classi di età | | | | | | | | | | |
|----------------|--------------------|--------------------|--------------------|--------------------|--------------------|--------------------|--------------------|--------------------|--------------------|---------------|
| Circoscrizione | Da 40 a 44 anni | Da 45 a 49 anni | Da 50 a 54 anni | Da 55 a 59 anni | Da 60 a 64 anni | Da 65 a 69 anni | Da 70 a 74 anni | Da 75 a 79 anni | Oltre i 79 anni | Totale |
| 1 | 29 | 99 | 189 | 237 | 348 | 355 | 428 | 312 | 387 | 2.384 |
| 2 | 71 | 243 | 396 | 475 | 780 | 1.030 | 1.263 | 827 | 796 | 5.881 |
| 3 | 90 | 319 | 493 | 599 | 978 | 1.178 | 1.229 | 805 | 888 | 6.579 |
| 4 | 64 | 236 | 371 | 438 | 678 | 827 | 780 | 580 | 629 | 4.603 |
| 5 | 122 | 445 | 707 | 779 | 1.293 | 1.541 | 1.575 | 1.187 | 1.136 | 8.785 |
| 6 | 90 | 283 | 520 | 578 | 1.004 | 1.246 | 1.278 | 881 | 934 | 6.814 |
| 7 | 67 | 193 | 363 | 383 | 606 | 756 | 708 | 522 | 596 | 4.194 |
| 8 | 22 | 82 | 122 | 158 | 229 | 288 | 342 | 230 | 282 | 1.755 |
| 9 | 48 | 178 | 287 | 289 | 587 | 747 | 824 | 560 | 548 | 4.068 |
| 10 | 33 | 104 | 168 | 233 | 362 | 475 | 583 | 454 | 455 | 2.867 |
| Totale | 636 | 2.182 | 3.616 | 4.169 | 6.865 | 8.443 | 9.010 | 6.358 | 6.651 | 47.930 |

Le classi di età sono comprese tra 40 ed oltre 79 anni, la classe che presenta maggiori frequenze va da 70 a 74 anni, anche per le donne, si tratta di persone che sono arrivate a Torino tra i 20 e 34 anni nel periodo di maggiore immigrazione : il decennio 1960-1970.

Il 55% sono donne.

Nella quinta e nella sesta circoscrizione risiede rispettivamente il 18,3% ed il 14,4% del totale di questi residenti.

La posizione professionale che risulta alla data di Gennaio 2011, come da tabella che segue, evidenzia una maggioranza di pensionati, il 33%, il 15% operaio mentre il 48,4% delle donne dichiara la posizione di casalinga.

**Tab.6-POSIZIONE PROFESSIONALE DEI RESIDENTI ITALIANI
IMMIGRATI TRA IL 1960 ED il 1970 DA ALTRE REGIONI ITALIANE
-GENNAIO 2011**

| Posizione professionale | M | F | Totale |
|---------------------------------------|---------------|---------------|---------------|
| Altre | 1.327 | 693 | 2.020 |
| Aut-altro | 7 | 9 | 16 |
| Aut-imprenditore o libero prof. | 1.113 | 473 | 1.586 |
| Aut-lavoratore in proprio | 4.977 | 1.827 | 6.804 |
| Casalinga | 1 | 23.183 | 23.184 |
| Dip-altro (apprend.,lav.a domic.,ecc) | 72 | 119 | 191 |
| Dip-dirigente o direttivo | 352 | 64 | 416 |
| Dip-impiegato o intermedio | 4.229 | 5.753 | 9.982 |
| Dip-operaio o assimilato | 8.956 | 4.208 | 13.164 |
| Disoccupato | 138 | 192 | 330 |
| Invalido | 120 | 100 | 220 |
| Pensionato | 17.585 | 11.162 | 28.747 |
| Ricoverato permanente | 8 | 36 | 44 |
| Studente | 162 | 111 | 273 |
| Totale | 39.047 | 47.930 | 86.977 |

La localizzazione attuale dei residenti immigrati in Torino da altre regioni italiane è illustrata dal grafico che segue, dove sono stati presi in considerazione gli ex quartieri e le componenti maggiori della popolazione: i nati a Torino e quelli nati in altre regioni italiane.

Graf.2-Residenti per area di nascita ed ex quartiere-Gennaio 2011

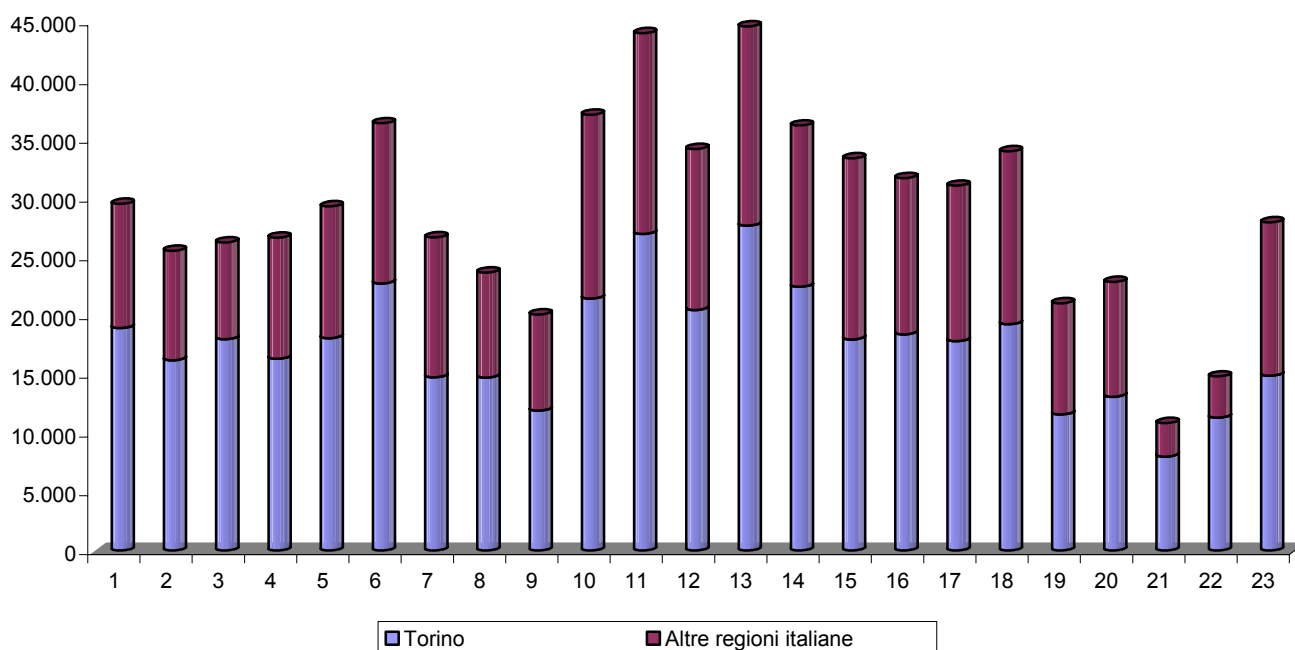

LEGENDA EX QUARTIERI

- | | |
|---------------------|-------------------------|
| 1 Centro | 13 Pozzo Strada |
| 2 San Salvario | 14 Parella |
| 3 Crocetta | 15 Le Vallette |
| 4 San Paolo | 16 Madonna di Campagna |
| 5 Cenisia | 17 Borgata Vittoria |
| 6 San Donato | 18 Barriera di Milano |
| 7 Aurora | 19 Falchera |
| 8 Vanchiglia | 20 Regio Parco |
| 9 Nizza millefonti | 21 Madonna del Pilone |
| 10 Mercati generali | 22 Borgo Po e Cavoretto |
| 11 Santa Rita | 23 Mirafiori Sud |
| 12 Mirafiori Nord | |

Gli stanziamenti maggiori degli immigrati italiani riguardano le originarie destinazioni : i quartieri di Mirafiori Sud, le Vallette, Aurora, Falchera, Regio Parco. Qui si stabilivano nel periodo di maggiore immigrazione a Torino.

I residenti nati a Torino sono distribuiti invece in modo più uniforme in tutti i quartieri.

DAL 1990 AI 2010

VENTI ANNI DI IMMIGRAZIONE ITALIANA A TORINO

Il 1990 apre l'analisi degli ultimi venti anni di immigrazione italiana a Torino.
 La tabella seguente mostra la composizione per luogo di nascita dei residenti italiani.

Tab.7-RESIDENTI ITALIANI A TORINO PER REGIONE DI NASCITA-ANNO 1990

| regione di nascita | M | F | Totale |
|-----------------------------------|----------------|----------------|----------------|
| TORINO | 209.574 | 209.723 | 419.297 |
| TOTALE PROVINCIA DI TORINO | 25.522 | 34.140 | 59.662 |
| ALTRE PROV. DEL PIEMONTE | 37.014 | 53.858 | 90.872 |
| ABRUZZO | 2.151 | 2.193 | 4.344 |
| BASILICATA | 9.675 | 9.804 | 19.479 |
| CALABRIA | 22.027 | 21.103 | 43.130 |
| CAMPANIA | 16.989 | 16.529 | 33.518 |
| EMILIA | 6.454 | 8.142 | 14.596 |
| ESTERO | 9.080 | 12.453 | 21.533 |
| FRIULI | 2.255 | 3.545 | 5.800 |
| IGNOTA | 1.867 | 2.360 | 4.227 |
| LAZIO | 3.414 | 3.420 | 6.834 |
| LIGURIA | 3.710 | 4.587 | 8.297 |
| LOMBARDIA | 6.565 | 9.877 | 16.442 |
| MARCHE | 1.735 | 1.767 | 3.502 |
| MOLISE | 1.371 | 1.403 | 2.774 |
| PUGLIA | 42.819 | 43.809 | 86.628 |
| SARDEGNA | 7.847 | 7.826 | 15.673 |
| SICILIA | 35.303 | 33.200 | 68.503 |
| TOSCANA | 3.976 | 4.450 | 8.426 |
| TRENTINO | 712 | 1.106 | 1.818 |
| UMBRIA | 1.184 | 1.226 | 2.410 |
| VALLE D'AOSTA | 550 | 883 | 1.433 |
| VENETO | 16.312 | 22.352 | 38.664 |
| Totale | 468.106 | 509.756 | 977.862 |

Il totale dei residenti a fine 1990 è uguale a 991.670 comprensivo di 13.808 immigrati stranieri.

Graf.3- Residenti per area di nascita-Anno 1990

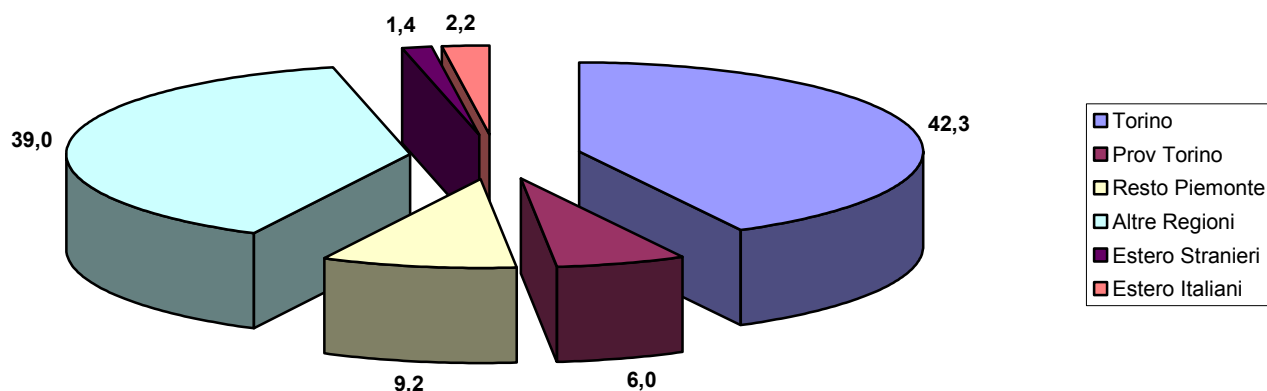

Come illustra il grafico già nel 1990 sono due le componenti della popolazione più importanti: i nati a Torino ed i nati nelle altre regioni, significativo è l'apporto dei cittadini nati nel resto del Piemonte 9,2% del totale, si registra anche un 2,2% di italiani nati all'estero.

Sul totale residenti le comunità regionali più importanti, oltre la piemontese, sono i pugliesi 8,9%, i siciliani 7%, i veneti 4%, i calabresi 4,4%, i campani 3,4%.

Tra le province del Piemonte sono in testa Cuneo ed Asti seguiti da Alessandria e Vercelli.

Un focus sulle comunità regionali più numerose evidenzia (tabella 8) i capoluoghi di provincia di nascita dei residenti attuali e da cui sono partiti i flussi migratori verso Torino più importanti per numero.

Tab.8-RESIDENTI ITALIANI NATI NELLE REGIONI DEL MEZZOGIORNO PER REGIONE E PROVINCIA DI NASCITA-ANNO 1990

| Regione di nascita | Provincia di nascita | Totale |
|--------------------------|----------------------|----------------|
| BASILICATA | MATERA | 4.429 |
| | POTENZA | 15.050 |
| Totale BASILICATA | | 19.479 |
| CALABRIA | CATANZARO | 16.458 |
| | COSENZA | 6.727 |
| | REGGIO DI CALABRIA | 19.945 |
| Totale CALABRIA | | 43.130 |
| CAMPANIA | AVELLINO | 6.231 |
| | BENEVENTO | 2.804 |
| | CASERTA | 4.141 |
| | NAPOLI | 11.681 |
| | SALERNO | 8.661 |
| Totale CAMPANIA | | 33.518 |
| PUGLIA | BARI | 27.627 |
| | BRINDISI | 7.013 |
| | FOGGIA | 38.971 |
| | LECCE | 5.090 |
| | TARANTO | 7.927 |
| Totale PUGLIA | | 86.628 |
| SICILIA | AGRIGENTO | 5.709 |
| | CALTANISSETTA | 10.348 |
| | CATANIA | 11.819 |
| | ENNA | 6.323 |
| | MESSINA | 7.454 |
| | PALERMO | 17.099 |
| | RAGUSA | 1.622 |
| | SIRACUSA | 3.133 |
| TRAPANI | 4.996 | |
| Totale SICILIA | | 68.503 |
| Totale | | 251.258 |

Nel periodo che copre gli ultimi venti anni il trend degli immigrati italiani in Torino è in discesa come mostra il grafico.

Graf.4- Trend degli immigrati italiani in Torino nel periodo 1991-2010

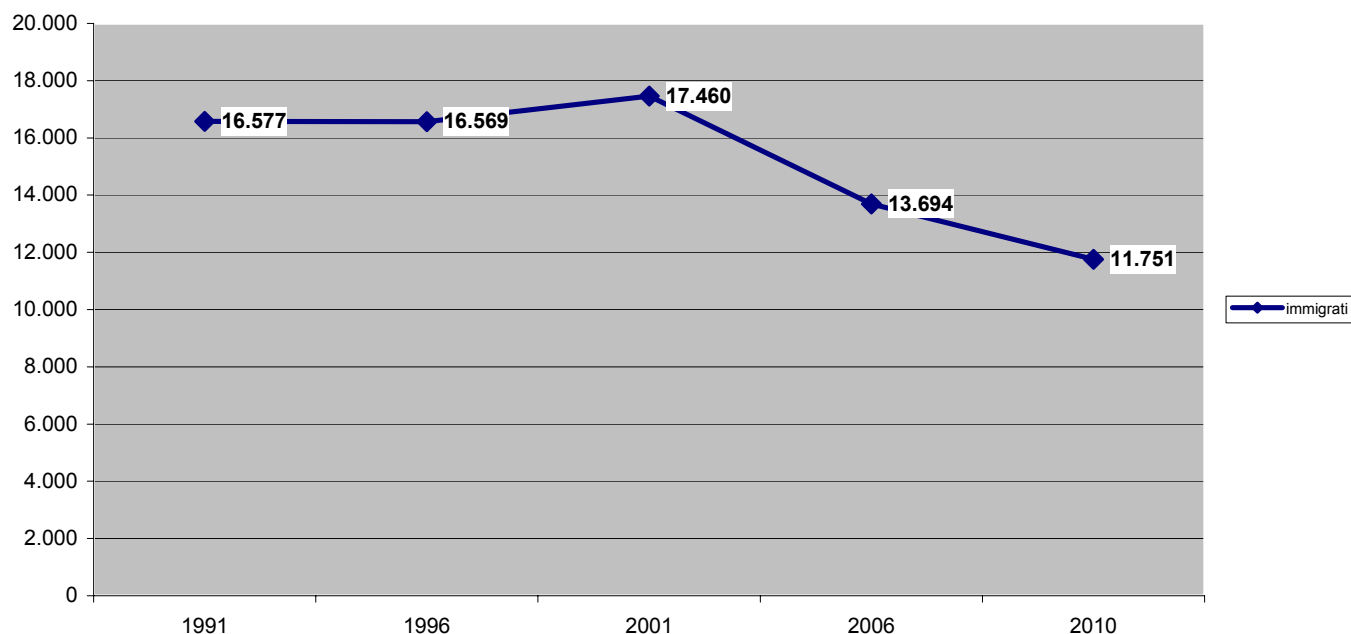

Per tutti gli anni considerati rimane un sostanziale flusso in entrata solo dall'area metropolitana che si attesta sulle 5.000 unità, dal resto del Piemonte arrivano poco più di un migliaio di immigrati per anno, relativamente alle altre regioni italiane di provenienza soltanto la Sicilia, la Puglia e la Calabria raggiungono il migliaio di persone fino al 1996, con la tendenza a scendere dal 2001 sotto questa soglia.

La prima osservazione è che la percentuale femminile è sempre attestata intorno al 48%.

Nel 1991 fino al 2001 le frequenze maggiori sono nella classe 21-30 anni in maggioranza maschi, segue la classe 31-40 anni.

Nel 2006 si alza l'età degli immigrati infatti la classe più numerosa è quella che va da 31 a 40 anni, i soggetti maschili sono sempre più numerosi delle donne, mentre nel 2010 le due classi suddette sono pressoché uguali per consistenza per entrambi i generi.

L'analisi della struttura per età che pesa l'apporto sul totale delle diverse componenti, bambini, soggetti in età attiva ed anziani, evidenzia il potenziale contributo degli immigrati in termini di scambio e di sviluppo con il contesto di arrivo. Un numero consistente di soggetti in età attiva può lavorare, sposarsi, un numero maggiore di anziani può essere di supporto alle relative famiglie ecc.

I bambini fino ai 10 anni erano il 9,5% del totale immigrati nel 1991 salgono al 12,4% nel 2010.

La fascia di persone di età compresa tra 21 e 60 anni, quindi in età attiva, era il 69,1% nel 1991 e sale al 71,5% nel 2010.

Gli anziani di 61 anni ed oltre erano il 9,5% nel 1991 e sono il 12,4% nel 2010.

Ciò significa che la quota di immigrati più consistente che è arrivata a Torino da altre regioni italiane è costituita da una maggioranza di soggetti in grado di lavorare e produrre.

A seguire si propongono le tabelle sulla struttura per età e sesso degli immigrati italiani per ciascun anno considerato.

Tab. 9 -IMMIGRATI ITALIANI IN TORINO PER REGIONE DI PROVENIENZA-STRUTTURA PER ETA' E SESSO-ANNO 1991

| Regioni di provenienza | Maschi | | | | | | | | | | Femmine | | | | | | | | | | Totale |
|--------------------------------|------------|------------|--------------|--------------|------------|------------|------------|------------|-----------|--------------|------------|------------|--------------|--------------|------------|------------|------------|------------|------------|--------------|---------------|
| | Fino a 10 | da 11 a 20 | da 21 a 30 | da 31 a 40 | da 41 a 50 | da 51 a 60 | da 61 a 70 | da 71 a 80 | oltre 80 | Totale M | Fino a 10 | da 11 a 20 | da 21 a 30 | da 31 a 40 | da 41 a 50 | da 51 a 60 | da 61 a 70 | da 71 a 80 | oltre 80 | Totale F | |
| AREA METROPOLITANA | 297 | 236 | 993 | 635 | 321 | 182 | 72 | 32 | 14 | 2.782 | 264 | 263 | 1.037 | 520 | 249 | 162 | 91 | 54 | 55 | 2.695 | 5.477 |
| COMUNI CONTERMINI | 36 | 34 | 90 | 77 | 38 | 22 | 13 | 8 | 6 | 324 | 41 | 37 | 124 | 72 | 29 | 22 | 23 | 17 | 10 | 375 | 699 |
| ALTRI COMUNI DI TORINO | 31 | 41 | 140 | 75 | 46 | 32 | 19 | 12 | 3 | 399 | 28 | 48 | 127 | 61 | 31 | 37 | 26 | 20 | 17 | 395 | 794 |
| TOTALE PROVINCIA TORINO | 364 | 311 | 1.223 | 787 | 405 | 236 | 104 | 52 | 23 | 3.505 | 333 | 348 | 1.288 | 653 | 309 | 221 | 140 | 91 | 82 | 3.465 | 6.970 |
| ALTRE PROV. DEL PIEMONTE | 42 | 79 | 199 | 127 | 65 | 51 | 31 | 18 | 12 | 624 | 58 | 62 | 226 | 92 | 56 | 51 | 66 | 61 | 34 | 706 | 1.330 |
| ABRUZZO | 7 | 5 | 24 | 11 | 6 | 1 | 4 | | 1 | 59 | 6 | 4 | 21 | 3 | 8 | 1 | 3 | 1 | 1 | 48 | 107 |
| BASILICATA | 6 | 11 | 50 | 8 | 1 | 2 | 3 | 3 | 5 | 89 | 12 | 16 | 35 | 8 | 3 | 4 | 6 | 2 | 6 | 92 | 181 |
| CALABRIA | 78 | 69 | 257 | 87 | 38 | 14 | 9 | 7 | 7 | 566 | 70 | 72 | 196 | 71 | 16 | 18 | 18 | 19 | 12 | 492 | 1.058 |
| CAMPANIA | 61 | 66 | 205 | 69 | 25 | 13 | 11 | 1 | 3 | 454 | 45 | 53 | 146 | 59 | 16 | 8 | 12 | 10 | 6 | 355 | 809 |
| EMILIA | 9 | 9 | 30 | 18 | 12 | 9 | 1 | 4 | | 92 | 10 | 5 | 26 | 10 | 7 | 9 | 4 | 5 | 3 | 79 | 171 |
| ESTERO | 56 | 34 | 102 | 70 | 50 | 37 | 39 | 11 | 3 | 402 | 58 | 47 | 92 | 55 | 38 | 39 | 34 | 17 | | 380 | 782 |
| FRIULI | 2 | 2 | 13 | 4 | 2 | 3 | 2 | | | 28 | 2 | 1 | 7 | 3 | 3 | 3 | 2 | | 2 | 23 | 51 |
| LAZIO | 21 | 16 | 118 | 34 | 17 | 12 | 12 | | | 230 | 15 | 12 | 48 | 23 | 15 | 11 | 11 | 14 | 3 | 152 | 382 |
| LIGURIA | 15 | 12 | 93 | 23 | 21 | 20 | 15 | 16 | 8 | 223 | 10 | 20 | 67 | 33 | 22 | 27 | 40 | 29 | 14 | 262 | 485 |
| LOMBARDIA | 25 | 16 | 117 | 53 | 29 | 8 | 5 | 6 | | 259 | 19 | 32 | 95 | 53 | 26 | 21 | 24 | 24 | 14 | 308 | 567 |
| MARCHE | 3 | 2 | 8 | 6 | 2 | 1 | | | | 22 | 1 | 6 | 8 | 4 | 4 | 3 | 1 | | 2 | 29 | 51 |
| MOLISE | | 1 | 14 | 2 | | | 1 | | 2 | 20 | 1 | 1 | 6 | 4 | | 1 | 1 | | 2 | 16 | 36 |
| PUGLIA | 68 | 109 | 324 | 86 | 34 | 30 | 28 | 9 | 9 | 697 | 89 | 98 | 218 | 72 | 46 | 27 | 23 | 23 | 22 | 618 | 1.315 |
| SARDEGNA | 18 | 35 | 90 | 19 | 17 | 8 | 1 | | | 188 | 15 | 24 | 49 | 16 | 9 | 7 | 7 | 2 | 2 | 131 | 319 |
| SCONOSCIUTA | 7 | 4 | 12 | 4 | 3 | 11 | 5 | 1 | 2 | 49 | 6 | 3 | 6 | 2 | 7 | 9 | 6 | | 4 | 43 | 92 |
| SICILIA | 81 | 110 | 319 | 108 | 47 | 27 | 18 | 16 | 8 | 734 | 91 | 85 | 219 | 91 | 36 | 23 | 35 | 34 | 11 | 625 | 1.359 |
| TOSCANA | 6 | 9 | 42 | 27 | 14 | 8 | 5 | | 2 | 113 | 7 | 12 | 29 | 14 | 13 | 9 | 8 | 5 | 6 | 103 | 216 |
| TRENTINO | 2 | 1 | 8 | 3 | 4 | | | | | 18 | | 6 | 2 | 4 | 2 | 1 | | 1 | | 16 | 34 |
| UMBRIA | 3 | 2 | 12 | 5 | 1 | 1 | | 1 | | 25 | | 1 | 5 | 4 | | 2 | | 2 | | 14 | 39 |
| VALLE D'AOSTA | 5 | 5 | 16 | 9 | 2 | 2 | 1 | 1 | | 41 | 3 | 1 | 11 | 5 | | 3 | 1 | 1 | | 25 | 66 |
| VENETO | 2 | 6 | 34 | 14 | 7 | 4 | 4 | 3 | 2 | 76 | 2 | 4 | 24 | 10 | 8 | 9 | 7 | 9 | 8 | 81 | 157 |
| Totale | 881 | 914 | 3.310 | 1.574 | 802 | 498 | 299 | 149 | 87 | 8.514 | 853 | 913 | 2.824 | 1.289 | 644 | 507 | 449 | 350 | 234 | 8.063 | 16.577 |

Tab.10 -IMMIGRATI ITALIANI IN TORINO PER REGIONE DI PROVENIENZA-STRUTTURA PER ETA' E SESSO-ANNO 1996

| regioni di provenienza | Maschi | | | | | | | | | | Femmine | | | | | | | | | | Totale | |
|-----------------------------------|-------------------|---------------|---------------|---------------|---------------|---------------|---------------|---------------|-------------|--------------|-------------------|---------------|---------------|---------------|---------------|---------------|---------------|---------------|-------------|--------------|---------------|----|
| | Fino a 10 anni | da 11 a 20 | da 21 a 30 | da 31 a 40 | da 41 a 50 | da 51 a 60 | da 61 a 70 | da 71 a 80 | oltre 80 | Totale M | Fino a 10 anni | da 11 a 20 | da 21 a 30 | da 31 a 40 | da 41 a 50 | da 51 a 60 | da 61 a 70 | da 71 a 80 | oltre 80 | Totale F | | |
| AREA METROPOLITANA | 355 | 189 | 1.001 | 838 | 418 | 225 | 108 | 43 | 15 | 3.192 | 329 | 238 | 1.069 | 693 | 262 | 192 | 115 | 72 | 62 | 3.032 | 6.224 | |
| COMUNI CONTERMINI | 57 | 43 | 101 | 107 | 58 | 27 | 24 | 13 | 7 | 437 | 48 | 28 | 102 | 108 | 45 | 25 | 19 | 16 | 21 | 412 | 849 | |
| ALTRI COMUNI DI TORINO | 41 | 28 | 152 | 114 | 66 | 31 | 26 | 19 | 8 | 485 | 45 | 32 | 167 | 90 | 55 | 45 | 55 | 30 | 23 | 542 | 1.027 | |
| TOTALE PROVINCIA DI TORINO | 453 | 260 | 1.254 | 1.059 | 542 | 283 | 158 | 75 | 30 | 4.114 | 422 | 298 | 1.338 | 891 | 362 | 262 | 189 | 118 | 106 | 3.986 | 8.100 | |
| ALTRE PROV. DEL PIEMONTE | 75 | 53 | 195 | 148 | 85 | 52 | 40 | 32 | 14 | 694 | 70 | 53 | 201 | 141 | 68 | 55 | 82 | 69 | 54 | 793 | 1.487 | |
| ABRUZZO | 5 | 3 | 32 | 14 | 2 | 1 | 1 | 2 | | 60 | 3 | 2 | 12 | 6 | 5 | 4 | 4 | 3 | 1 | 40 | 100 | |
| BASILICATA | 10 | 8 | 33 | 20 | 8 | 1 | 4 | 3 | 6 | 93 | 10 | 9 | 39 | 18 | 3 | 2 | 7 | 2 | 12 | 102 | 195 | |
| CALABRIA | 50 | 29 | 150 | 67 | 21 | 15 | 9 | 10 | 7 | 358 | 40 | 30 | 135 | 65 | 19 | 26 | 16 | 18 | 16 | 365 | 723 | |
| CAMPANIA | 52 | 37 | 167 | 75 | 25 | 13 | 8 | 8 | 5 | 390 | 50 | 24 | 115 | 68 | 23 | 16 | 6 | 15 | 14 | 331 | 721 | |
| EMILIA | 5 | 5 | 25 | 22 | 8 | 6 | 4 | 3 | 2 | 80 | 2 | 1 | 16 | 12 | 4 | 9 | 3 | 6 | 8 | 61 | 141 | |
| ESTERO | 38 | 15 | 79 | 62 | 46 | 38 | 17 | 14 | 1 | 310 | 27 | 19 | 32 | 28 | 24 | 21 | 15 | 7 | 3 | 176 | 486 | |
| FRIULI | 3 | | 25 | 3 | 1 | | | | | 32 | 2 | 1 | 7 | 8 | 2 | 1 | 2 | 3 | 5 | 31 | 63 | |
| LAZIO | 11 | 14 | 148 | 41 | 15 | 9 | 10 | 5 | 3 | 256 | 8 | 5 | 39 | 22 | 20 | 9 | 14 | 6 | 6 | 129 | 385 | |
| LIGURIA | 10 | 12 | 50 | 37 | 22 | 10 | 17 | 14 | 13 | 185 | 14 | 14 | 43 | 26 | 22 | 28 | 37 | 35 | 32 | 251 | 436 | |
| LOMBARDIA | 24 | 11 | 97 | 56 | 32 | 21 | 10 | 4 | 5 | 260 | 23 | 16 | 80 | 42 | 29 | 20 | 16 | 15 | 15 | 256 | 516 | |
| MARCHE | 2 | 3 | 36 | 4 | 5 | | | 1 | 1 | 52 | 5 | 1 | 8 | 5 | 5 | | 3 | 3 | 1 | 31 | 83 | |
| MOLISE | 2 | 2 | 14 | 1 | 3 | | 1 | | 1 | 24 | | | 7 | 2 | 2 | | | | | 2 | 13 | 37 |
| PUGLIA | 71 | 56 | 264 | 94 | 32 | 17 | 22 | 13 | 10 | 579 | 65 | 51 | 170 | 75 | 36 | 34 | 23 | 35 | 27 | 516 | 1.095 | |
| SARDEGNA | 17 | 16 | 49 | 30 | 19 | 8 | 7 | 3 | 1 | 150 | 8 | 16 | 59 | 26 | 9 | 11 | 7 | 2 | 5 | 143 | 293 | |
| SCONOSCIUTA | 5 | | 3 | 1 | 3 | 4 | 4 | 1 | 2 | 23 | 2 | 1 | 8 | | 1 | 7 | 2 | 3 | 1 | 25 | 48 | |
| SICILIA | 81 | 64 | 247 | 107 | 44 | 23 | 21 | 14 | 16 | 617 | 75 | 66 | 174 | 87 | 39 | 28 | 36 | 24 | 21 | 550 | 1.167 | |
| TOSCANA | 6 | 4 | 39 | 10 | 8 | 3 | 4 | 2 | 3 | 79 | 5 | 6 | 17 | 15 | 7 | 6 | 11 | 7 | 9 | 83 | 162 | |
| TRENTINO | 1 | | 6 | 3 | 2 | 1 | | | | 13 | | 1 | 1 | 4 | 1 | | | | 1 | 8 | 21 | |
| UMBRIA | 2 | 2 | 16 | 2 | 3 | | | 1 | 1 | 27 | 3 | 1 | 3 | 5 | 1 | | 2 | 2 | | 17 | 44 | |
| VALLE D'AOSTA | 3 | 3 | 15 | 15 | 6 | 5 | 1 | 1 | | 49 | 4 | | 7 | 7 | 3 | | 2 | 3 | 2 | 28 | 77 | |
| VENETO | 10 | 4 | 39 | 19 | 8 | 4 | 4 | 5 | 2 | 95 | 9 | 2 | 29 | 14 | 7 | 5 | 8 | 11 | 9 | 94 | 189 | |
| Totale | 936 | 601 | 2.983 | 1.890 | 940 | 514 | 342 | 211 | 123 | 8.540 | 847 | 617 | 2.540 | 1.567 | 692 | 544 | 485 | 387 | 350 | 8.029 | 16.569 | |

Tab.11 - IMMIGRATI ITALIANI IN TORINO PER REGIONE DI PROVENIENZA -STRUTTURA PER ETA' E SESSO-ANNO 2001

| Regioni di provenienza | Maschi | | | | | | | | | | Femmine | | | | | | | | | | Totale |
|-----------------------------------|-------------------|---------------|---------------|---------------|---------------|---------------|---------------|---------------|-------------|--------------|-------------------|---------------|---------------|---------------|---------------|---------------|---------------|---------------|-------------|--------------|---------------|
| | Fino a 10 anni | da 11 a 20 | da 21 a 30 | da 31 a 40 | da 41 a 50 | da 51 a 60 | da 61 a 70 | da 71 a 80 | Oltre 80 | Totale M | Fino a 10 anni | da 11 a 20 | da 21 a 30 | da 31 a 40 | da 41 a 50 | da 51 a 60 | da 61 a 70 | da 71 a 80 | Oltre 80 | Totale F | |
| AREA METROPOLITANA | 346 | 168 | 941 | 1.119 | 518 | 272 | 149 | 66 | 22 | 3.601 | 296 | 207 | 1.041 | 828 | 357 | 209 | 147 | 92 | 55 | 3.232 | 6.833 |
| COMUNI CONTERMINI | 37 | 32 | 92 | 125 | 60 | 37 | 32 | 18 | 4 | 437 | 39 | 31 | 125 | 108 | 41 | 32 | 36 | 28 | | 446 | 883 |
| ALTRI COMUNI DI TORINO | 47 | 30 | 152 | 160 | 89 | 38 | 42 | 26 | 10 | 594 | 37 | 33 | 181 | 144 | 55 | 43 | 44 | 25 | 31 | 593 | 1.187 |
| TOTALE PROVINCIA DI TORINO | 430 | 230 | 1.185 | 1.404 | 667 | 347 | 223 | 110 | 36 | 4.632 | 372 | 271 | 1.347 | 1.080 | 453 | 284 | 227 | 145 | 86 | 4.271 | 8.903 |
| ALTRE PROV. DEL PIEMONTE | 68 | 35 | 213 | 236 | 122 | 60 | 47 | 22 | 21 | 824 | 59 | 52 | 204 | 176 | 69 | 60 | 55 | 62 | 57 | 794 | 1.618 |
| ABRUZZO | 6 | 2 | 20 | 14 | 2 | 2 | 2 | 2 | | 50 | 1 | 2 | 14 | 9 | 5 | 2 | 5 | 1 | | 39 | 89 |
| BASILICATA | 5 | 4 | 18 | 19 | 3 | 6 | 6 | 5 | 6 | 72 | 8 | 6 | 30 | 23 | 1 | 5 | 7 | 9 | 8 | 97 | 169 |
| CALABRIA | 39 | 37 | 140 | 101 | 35 | 13 | 4 | 13 | 12 | 394 | 33 | 30 | 126 | 84 | 19 | 8 | 21 | 19 | 20 | 360 | 754 |
| CAMPANIA | 46 | 26 | 163 | 97 | 15 | 14 | 10 | 6 | 5 | 382 | 41 | 12 | 101 | 59 | 15 | 13 | 9 | 17 | 11 | 278 | 660 |
| EMILIA | 5 | 3 | 21 | 32 | 9 | 2 | 8 | 4 | | 84 | 10 | 5 | 16 | 21 | 5 | 5 | 6 | 6 | 6 | 80 | 164 |
| ESTERO | 59 | 33 | 59 | 110 | 49 | 71 | 41 | 21 | 3 | 446 | 57 | 24 | 43 | 67 | 31 | 26 | 25 | 11 | | 284 | 730 |
| FRIULI | 2 | | 4 | 5 | 4 | | | | | 15 | | 1 | 7 | 1 | 3 | 2 | 3 | 3 | | 20 | 35 |
| LAZIO | 16 | 11 | 64 | 54 | 27 | 13 | 6 | 2 | 3 | 196 | 14 | 10 | 59 | 35 | 14 | 9 | 10 | 9 | 14 | 174 | 370 |
| LIGURIA | 23 | 11 | 39 | 66 | 25 | 19 | 17 | 11 | 9 | 220 | 16 | 10 | 52 | 43 | 20 | 20 | 28 | 26 | 27 | 242 | 462 |
| LOMBARDIA | 33 | 6 | 84 | 84 | 38 | 19 | 14 | 7 | 6 | 291 | 29 | 16 | 119 | 74 | 20 | 14 | 17 | 14 | 14 | 317 | 608 |
| MARCHE | 6 | 1 | 13 | 10 | 5 | 1 | 3 | 1 | | 40 | 1 | | 10 | 9 | 3 | 2 | 5 | 4 | 2 | 36 | 76 |
| MOLISE | 2 | 3 | 5 | 3 | 1 | 2 | | | 1 | 17 | | | 5 | 3 | 2 | 3 | 1 | | 1 | 15 | 32 |
| PUGLIA | 41 | 37 | 194 | 95 | 20 | 16 | 17 | 16 | 11 | 447 | 43 | 36 | 154 | 80 | 21 | 28 | 17 | 26 | 20 | 425 | 872 |
| SARDEGNA | 8 | 6 | 59 | 29 | 14 | 11 | 6 | 1 | 1 | 135 | 10 | 8 | 47 | 24 | 10 | 5 | 8 | 3 | 4 | 119 | 254 |
| SCONOSCIUTA | 11 | | 12 | 13 | 4 | 2 | 1 | | 1 | 44 | 12 | 1 | 5 | 5 | 1 | 1 | | 2 | 3 | 30 | 74 |
| SICILIA | 51 | 53 | 218 | 121 | 37 | 24 | 21 | 16 | 8 | 549 | 71 | 59 | 165 | 92 | 29 | 22 | 30 | 27 | 19 | 514 | 1.063 |
| TOSCANA | 5 | 2 | 32 | 26 | 12 | 6 | 2 | 4 | 1 | 90 | 7 | 1 | 21 | 28 | 4 | 8 | 12 | 7 | 7 | 95 | 185 |
| TRENTINO | 2 | | 6 | 1 | 1 | 2 | | 1 | 1 | 14 | | 1 | 3 | 4 | 1 | | | | | 9 | 23 |
| UMBRIA | 3 | 1 | 4 | 3 | 2 | | | | | 13 | 1 | 1 | 9 | 5 | 1 | 1 | | 1 | | 19 | 32 |
| VALLE D'AOSTA | 7 | 1 | 15 | 18 | 11 | 3 | 1 | 2 | | 58 | 6 | 3 | 10 | 13 | 6 | 1 | 4 | 5 | 1 | 49 | 107 |
| VENETO | 9 | 6 | 24 | 20 | 8 | 1 | 5 | 3 | 5 | 81 | 5 | 3 | 19 | 21 | 10 | 5 | 13 | 10 | 13 | 99 | 180 |
| Totale | 877 | 508 | 2.592 | 2.561 | 1.111 | 634 | 434 | 247 | 130 | 9.094 | 796 | 552 | 2.566 | 1.956 | 743 | 524 | 503 | 407 | 313 | 8.366 | 17.460 |

Tab.12 - IMMIGRATI ITALIANI IN TORINO PER REGIONE DI PROVENIENZA-STRUTTURA PER ETA' E SESSO-ANNO 2006

| Regioni di provenienza | Maschi | | | | | | | | | Femmine | | | | | | | | | Totale F | Totale | |
|-----------------------------------|----------------|------------|--------------|--------------|--------------|------------|------------|------------|------------|--------------|------------|------------|--------------|--------------|------------|------------|------------|------------|------------|--------------|---------------|
| | Fino a 10 anni | da 11 a 20 | da 21 a 30 | da 31 a 40 | da 41 a 50 | da 51 a 60 | da 61 a 70 | da 71 a 80 | Oltre 80 | Totale M | 10 anni | da 11 a 20 | da 21 a 30 | da 31 a 40 | da 41 a 50 | da 51 a 60 | da 61 a 70 | da 71 a 80 | | | Oltre 80 |
| AREA METROPOLITANA | 265 | 158 | 595 | 944 | 480 | 246 | 137 | 67 | 16 | 2.908 | 287 | 152 | 701 | 773 | 326 | 209 | 130 | 82 | 57 | 2.717 | 5.625 |
| COMUNI CONTERMINI | 36 | 22 | 70 | 113 | 79 | 47 | 18 | 15 | 5 | 405 | 44 | 24 | 83 | 97 | 47 | 30 | 27 | 19 | 9 | 380 | 785 |
| ALTRI COMUNI DI TORINO | 36 | 27 | 99 | 126 | 74 | 44 | 38 | 20 | 6 | 470 | 33 | 26 | 133 | 83 | 64 | 41 | 30 | 31 | 18 | 459 | 929 |
| TOTALE PROVINCIA DI TORINO | 337 | 207 | 764 | 1.183 | 633 | 337 | 193 | 102 | 27 | 3.783 | 364 | 202 | 917 | 953 | 437 | 280 | 187 | 132 | 84 | 3.556 | 7.339 |
| ALTRE PROV. DEL PIEMONTE | 48 | 32 | 149 | 189 | 86 | 62 | 47 | 22 | 20 | 655 | 42 | 40 | 169 | 152 | 54 | 35 | 52 | 52 | 31 | 627 | 1.282 |
| ABRUZZO | 1 | | 15 | 14 | 6 | 2 | 1 | 1 | | 40 | 4 | 4 | 9 | 8 | 2 | 2 | | 3 | 2 | 34 | 74 |
| BASILICATA | 2 | 4 | 15 | 15 | 7 | 1 | 3 | 3 | 3 | 53 | 2 | 6 | 21 | 16 | 2 | 3 | 2 | 2 | 3 | 57 | 110 |
| CALABRIA | 34 | 21 | 85 | 71 | 24 | 7 | 6 | 13 | 6 | 267 | 17 | 8 | 70 | 39 | 16 | 9 | 11 | 20 | 15 | 205 | 472 |
| CAMPANIA | 24 | 14 | 116 | 63 | 21 | 12 | 7 | 8 | 3 | 268 | 19 | 12 | 74 | 75 | 19 | 11 | 2 | 10 | 8 | 230 | 498 |
| EMILIA | 5 | | 18 | 25 | 20 | 11 | | 3 | 2 | 84 | 3 | 1 | 14 | 11 | 6 | 1 | 3 | 9 | 5 | 53 | 137 |
| ESTERO | 44 | 14 | 53 | 69 | 51 | 27 | 49 | 21 | 11 | 339 | 43 | 16 | 40 | 53 | 14 | 10 | 25 | 14 | 8 | 223 | 562 |
| FRIULI | 2 | | 11 | 9 | 2 | 3 | 1 | 3 | | 31 | | 4 | 5 | 8 | | 3 | | 3 | 3 | 26 | 57 |
| LAZIO | 12 | 8 | 26 | 34 | 19 | 14 | 9 | 5 | | 127 | 10 | 4 | 36 | 33 | 12 | 4 | 12 | 9 | 5 | 125 | 252 |
| LIGURIA | 14 | 4 | 37 | 54 | 19 | 16 | 15 | 16 | 12 | 187 | 14 | 4 | 47 | 42 | 24 | 17 | 27 | 25 | 19 | 219 | 406 |
| LOMBARDIA | 35 | 14 | 50 | 100 | 26 | 17 | 11 | 9 | 5 | 267 | 24 | 9 | 65 | 91 | 27 | 9 | 9 | 12 | 17 | 263 | 530 |
| MARCHE | 5 | | 2 | 2 | 5 | 3 | 1 | | 1 | 19 | 4 | 1 | 4 | 9 | 2 | 2 | 1 | | | 23 | 42 |
| MOLISE | 1 | | 1 | 3 | | | 1 | 1 | 1 | 8 | | | 2 | 2 | | | 1 | 2 | | 7 | 15 |
| PUGLIA | 25 | 15 | 130 | 89 | 18 | 9 | 8 | 9 | 6 | 309 | 14 | 15 | 84 | 101 | 21 | 12 | 13 | 13 | 21 | 294 | 603 |
| SARDEGNA | 10 | 1 | 25 | 25 | 5 | 7 | 8 | 2 | 2 | 85 | 4 | 6 | 32 | 20 | 10 | 6 | 7 | 1 | 1 | 87 | 172 |
| SCONOSCIUTA | 6 | 1 | | 3 | 4 | 3 | 1 | | | 18 | 4 | | | | | 1 | | | | 5 | 23 |
| SICILIA | 37 | 24 | 130 | 92 | 28 | 14 | 25 | 11 | 5 | 366 | 28 | 18 | 92 | 81 | 19 | 15 | 15 | 7 | 21 | 296 | 662 |
| TOSCANA | 9 | 8 | 16 | 21 | 15 | 4 | 3 | 3 | 1 | 80 | 13 | 5 | 18 | 20 | 10 | 9 | 5 | 8 | 5 | 93 | 173 |
| TRENTINO | 2 | | 4 | 2 | 1 | | | | | 9 | | 1 | 2 | 2 | | 2 | | | 1 | 8 | 17 |
| UMBRIA | | | 6 | 5 | 2 | 1 | 1 | | | 15 | | 1 | 2 | 2 | 2 | 2 | 1 | | 2 | 12 | 27 |
| VALLE D'AOSTA | 6 | 1 | 5 | 21 | 12 | | 3 | 1 | | 49 | 2 | 2 | 4 | 7 | 5 | 4 | | 3 | 3 | 30 | 79 |
| VENETO | 11 | 4 | 14 | 29 | 11 | 3 | 5 | | 3 | 80 | 8 | 2 | 27 | 17 | 6 | 4 | 4 | 8 | 6 | 82 | 162 |
| Totale | 670 | 372 | 1.672 | 2.118 | 1.015 | 553 | 398 | 233 | 108 | 7.139 | 619 | 361 | 1.734 | 1.742 | 688 | 441 | 377 | 333 | 260 | 6.555 | 13.694 |

Tab.13- IMMIGRATI ITALIANI IN TORINO PER REGIONE DI PROVENIENZA- STRUTTURA PER ETA' E SESSO-ANNO 2010

| Regioni di provenienza | Maschi | | | | | | | | | | Femmine | | | | | | | | | | Totale |
|-----------------------------------|------------|------------|--------------|--------------|------------|------------|------------|------------|-----------|--------------|------------|------------|--------------|--------------|------------|------------|------------|------------|------------|--------------|---------------|
| | Fino a 10 | da 11 a 20 | da 21 a 30 | da 31 a 40 | da 41 a 50 | da 51 a 60 | da 61 a 70 | da 71 a 80 | Oltre 80 | Totale M | Fino a 10 | da 11 a 20 | da 21 a 30 | da 31 a 40 | da 41 a 50 | da 51 a 60 | da 61 a 70 | da 71 a 80 | Oltre 80 | Totale F | |
| AREA METROPOLITANA | 211 | 129 | 494 | 662 | 398 | 222 | 99 | 44 | 14 | 2.273 | 225 | 167 | 577 | 486 | 255 | 138 | 94 | 64 | 58 | 2.064 | 4.337 |
| COMUNI CONTERMINI | 27 | 17 | 49 | 73 | 49 | 28 | 18 | 12 | 8 | 281 | 30 | 32 | 62 | 64 | 29 | 16 | 14 | 14 | 11 | 272 | 553 |
| ALTRI COMUNI DI TORINO | 30 | 36 | 89 | 119 | 64 | 54 | 26 | 10 | 4 | 432 | 27 | 34 | 102 | 69 | 39 | 33 | 23 | 25 | 16 | 368 | 800 |
| TOTALE PROVINCIA DI TORINO | 268 | 182 | 632 | 854 | 511 | 304 | 143 | 66 | 26 | 2.986 | 282 | 233 | 741 | 619 | 323 | 187 | 131 | 103 | 85 | 2.704 | 5.690 |
| ALTRE PROV.DEL PIEMONTE | 35 | 40 | 142 | 149 | 67 | 44 | 28 | 16 | 23 | 544 | 37 | 52 | 184 | 126 | 45 | 29 | 40 | 32 | 39 | 584 | 1.128 |
| ABRUZZO | 6 | 2 | 15 | 5 | | 1 | 2 | | | 31 | 1 | | 12 | 15 | 1 | 2 | 5 | 1 | 4 | 41 | 72 |
| BASILICATA | 1 | 6 | 12 | 12 | 1 | 2 | 2 | | 2 | 38 | 1 | 2 | 14 | 8 | 1 | 1 | 1 | 2 | 3 | 33 | 71 |
| CALABRIA | 23 | 11 | 65 | 50 | 14 | 5 | 15 | 5 | 3 | 191 | 15 | 12 | 63 | 44 | 14 | 6 | 9 | 11 | 8 | 182 | 373 |
| CAMPANIA | 19 | 13 | 117 | 64 | 27 | 8 | 4 | 7 | 1 | 260 | 23 | 12 | 77 | 49 | 18 | 6 | 5 | 10 | 3 | 203 | 463 |
| EMILIA-ROMAGNA | 8 | 5 | 20 | 25 | 17 | 4 | 5 | 2 | | 86 | 15 | 5 | 19 | 20 | 11 | 4 | 4 | 5 | 2 | 85 | 171 |
| ESTERO | 31 | 16 | 32 | 61 | 44 | 34 | 31 | 17 | 5 | 271 | 42 | 13 | 30 | 58 | 17 | 22 | 9 | 11 | 6 | 208 | 479 |
| FRIULI-VENEZIA GIULIA | 2 | 1 | 8 | 6 | 3 | 3 | 2 | 1 | 1 | 27 | 3 | 1 | 7 | 6 | 2 | 1 | 1 | 1 | 3 | 25 | 52 |
| LAZIO | 17 | 3 | 44 | 47 | 20 | 8 | 7 | 5 | | 151 | 21 | 6 | 33 | 42 | 12 | 10 | 10 | 7 | 7 | 148 | 299 |
| LIGURIA | 7 | 9 | 36 | 34 | 26 | 11 | 14 | 8 | 8 | 153 | 3 | 17 | 30 | 25 | 13 | 18 | 26 | 22 | 20 | 174 | 327 |
| LOMBARDIA | 27 | 12 | 39 | 60 | 33 | 11 | 16 | 3 | 1 | 202 | 25 | 3 | 55 | 63 | 24 | 10 | 5 | 11 | 14 | 210 | 412 |
| MARCHE | 2 | 1 | 8 | 10 | 4 | 3 | 1 | 1 | 2 | 32 | 2 | | 11 | 7 | 4 | 3 | 1 | 1 | 3 | 32 | 64 |
| MOLISE | | | 8 | 3 | | 1 | 1 | | | 13 | 1 | 1 | | 2 | 1 | | 4 | 1 | 1 | 11 | 24 |
| PUGLIA | 23 | 13 | 114 | 66 | 16 | 11 | 10 | 12 | 6 | 271 | 17 | 10 | 77 | 59 | 16 | 5 | 15 | 14 | 17 | 230 | 501 |
| SARDEGNA | 4 | 2 | 22 | 25 | 6 | 5 | 11 | 4 | 3 | 82 | 6 | 5 | 18 | 21 | 3 | 6 | 7 | 4 | 2 | 72 | 154 |
| SCONOSCIUTO | 31 | 16 | 32 | 61 | 44 | 34 | 31 | 17 | 5 | 271 | 42 | 13 | 30 | 58 | 17 | 22 | 9 | 11 | 6 | 208 | 479 |
| SICILIA | 22 | 18 | 119 | 71 | 25 | 13 | 11 | 8 | 6 | 293 | 30 | 16 | 105 | 78 | 25 | 6 | 9 | 14 | 14 | 297 | 590 |
| TOSCANA | 4 | 1 | 11 | 16 | 6 | 7 | 4 | 1 | 2 | 52 | 7 | 4 | 15 | 20 | 10 | 4 | 6 | 6 | 7 | 79 | 131 |
| TRENTINO-ALTO ADIGE | 1 | 1 | 1 | 6 | 3 | 1 | 1 | | 1 | 15 | 1 | | 1 | 5 | 3 | | 1 | 1 | 1 | 13 | 28 |
| UMBRIA | 1 | | 11 | 5 | 2 | | 1 | | | 20 | 1 | | 3 | 4 | 1 | | | | | 9 | 29 |
| VALLE D'AOSTA | 2 | 3 | 6 | 11 | 10 | 4 | 4 | 4 | 2 | 46 | 6 | 1 | 14 | 11 | 6 | 4 | 6 | 1 | 1 | 50 | 96 |
| VENETO | 5 | | 11 | 16 | 8 | 3 | 4 | 2 | 1 | 50 | 10 | 1 | 18 | 17 | 4 | 5 | | 5 | 8 | 68 | 118 |
| Totale | 539 | 355 | 1.505 | 1.657 | 887 | 517 | 348 | 179 | 98 | 6.085 | 591 | 407 | 1.557 | 1.357 | 571 | 351 | 304 | 274 | 254 | 5.666 | 11.751 |

Relativamente alle principali posizioni professionali dichiarate dagli immigrati italiani in Torino, si possono evidenziare tre profili: dirigente o impiegato, lavoratore dipendente, studente.

Questi tre profili professionali sono i più numerosi per frequenza. Il primo in sostanza riguarda quadri ed impiegati dipendenti, il secondo operai ed apprendisti, il terzo studenti.

Nel 1991 e nel 1996 la metà circa delle frequenze che riguardano queste posizioni sono a carico della provincia di Torino a sottolineare il ruolo di riferimento che il capoluogo esercita sul territorio limitrofo.

L'altra metà è relativa ai provenienti dal resto d'Italia.

Nel 2001 aumenta il numero di chi dichiara la professione di dirigente/ quadro o impiegato mentre flette il dato relativo agli operai ed agli studenti, flessione che continua nel 2006 e nel 2010.

Graf.5-Principali figure professionali tra gli immigrati italiani in Torino.

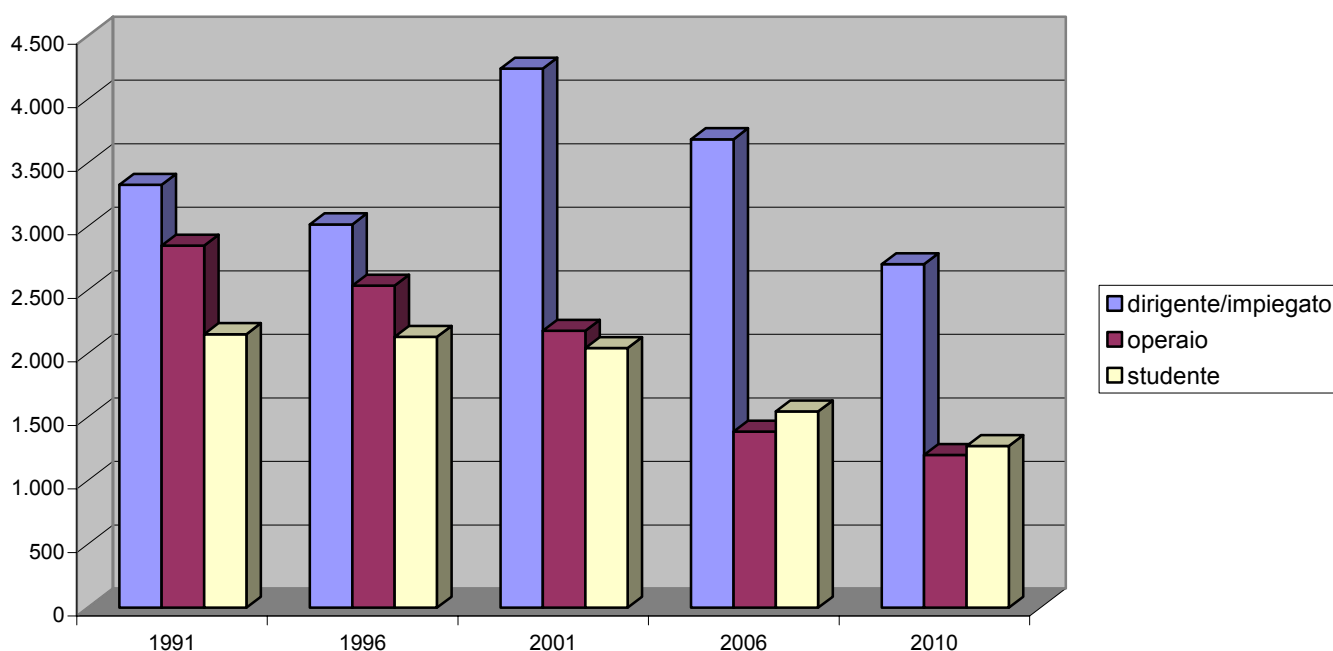

Si può tracciare un profilo della figura professionale più numerosa dirigente/impiegato facendo riferimento al dato più recente del 2010.

Il dirigente è al 73% di genere maschile, mentre tra gli impiegati sono donne il 51,2%, per entrambe le posizioni professionali la classe di età dove ricadono le maggiori frequenze è quella che va da 31 a 40 anni di età. Il livello di istruzione è la laurea per il 73% dei dirigenti mentre sono quasi paritari i diplomati ed i laureati tra gli impiegati.

I dirigenti provengono per il 43,4% da altre regioni italiane e per il 22,4% dall'area metropolitana di Torino.

Gli impiegati invece arrivano dall'area metropolitana al 38,5% e dal resto d'Italia al 37,9%.

Lo stato civile degli immigrati da altre regioni italiane nel periodo considerato evidenzia che i celibi sono più numerosi delle nubili. Inoltre la percentuale dello stato di single tra gli immigrati italiani risulta in costante aumento nel periodo considerato 1991-2010 come illustra il grafico che segue.

Graf.6-Percentuale di single sul totale immigrati italiani in Torino dal 1991 al 2010.

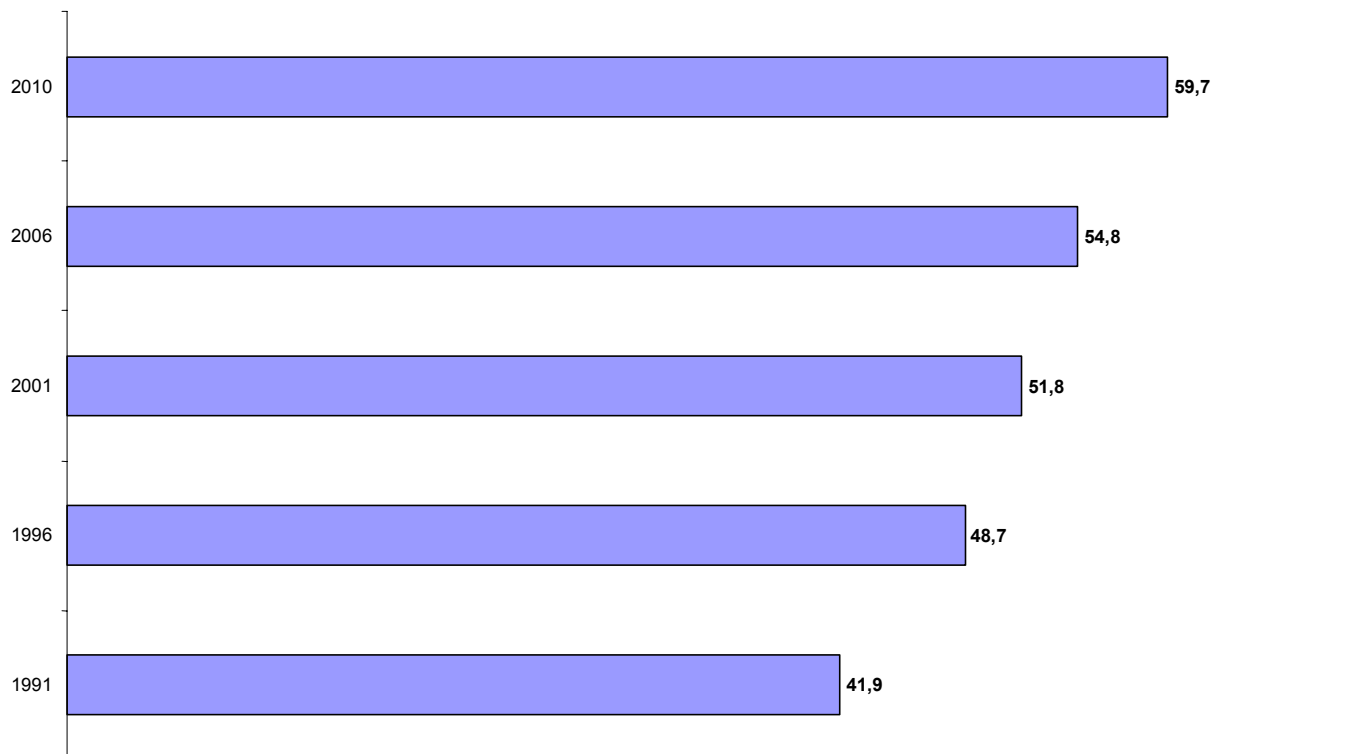

La struttura per stato civile incide sui principali fenomeni demografici di una popolazione, la presenza pertanto di persone sole in percentuali significative su un gruppo aumenta la fascia di residenti potenzialmente disponibili al matrimonio o comunque a formare un nucleo familiare. La seconda tipologia di stato civile per numero di frequenze è lo stato di coniugato. Un altro dato da rilevare è la presenza di vedove in netta superiorità sui maschi in eguale condizione.

Le tabelle a seguire mostrano in dettaglio e per gli anni considerati lo stato civile degli italiani immigrati in Torino dal 1991 al 2010.

Tab.14 - IMMIGRATI ITALIANI IN TORINO PER STATO CIVILE-ANNO 1991

| regioni di provenienza | Stato civile | | | | | | | | Totale |
|---------------------------------|--------------|--------------|--------------|--------------|---------------|---------------|------------|------------|---------------|
| | celibe | nubile | coniugata | coniugato | già coniugata | già coniugato | vedova | vedovo | |
| AREA METROPOLITANA | 1.038 | 849 | 1.549 | 1.610 | 119 | 97 | 178 | 37 | 5.477 |
| COMUNI CONTERMINI | 128 | 131 | 191 | 179 | 17 | 12 | 36 | 5 | 699 |
| ALTRI COMUNI DI TORINO | 187 | 168 | 179 | 184 | 13 | 21 | 35 | 7 | 794 |
| TOT. PROVINCIA DI TORINO | 1.353 | 1.148 | 1.919 | 1.973 | 149 | 130 | 249 | 49 | 6.970 |
| ALTRE PROV. DEL PIEMONTE | 302 | 291 | 291 | 281 | 25 | 22 | 99 | 19 | 1.330 |
| ABRUZZO | 31 | 20 | 27 | 25 | 1 | 2 | | 1 | 107 |
| BASILICATA | 49 | 36 | 48 | 33 | | | 8 | 7 | 181 |
| CALABRIA | 327 | 179 | 266 | 231 | 1 | 1 | 46 | 7 | 1.058 |
| CAMPANIA | 247 | 125 | 200 | 201 | 6 | 3 | 24 | 3 | 809 |
| EMILIA | 46 | 33 | 34 | 36 | 2 | 7 | 10 | 3 | 171 |
| ESTERO | 223 | 183 | 162 | 171 | 8 | 5 | 27 | 3 | 782 |
| FRIULI | 12 | 7 | 10 | 15 | 1 | 1 | 5 | | 51 |
| LAZIO | 133 | 63 | 74 | 92 | 4 | 4 | 11 | 1 | 382 |
| LIGURIA | 100 | 82 | 116 | 109 | 8 | 3 | 56 | 11 | 485 |
| LOMBARDIA | 115 | 137 | 127 | 137 | 11 | 5 | 33 | 2 | 567 |
| MARCHE | 15 | 13 | 13 | 6 | | 1 | 3 | | 51 |
| MOLISE | 5 | 2 | 11 | 13 | | | 3 | 2 | 36 |
| PUGLIA | 372 | 239 | 320 | 311 | 5 | 6 | 54 | 8 | 1.315 |
| SARDEGNA | 122 | 55 | 64 | 65 | 3 | | 9 | 1 | 319 |
| SCONOSCIUTA | 21 | 15 | 19 | 25 | 2 | | 7 | 3 | 92 |
| SICILIA | 382 | 218 | 343 | 330 | 4 | 6 | 60 | 16 | 1.359 |
| TOSCANA | 57 | 50 | 44 | 55 | 1 | 1 | 8 | | 216 |
| TRENTINO | 12 | 6 | 10 | 6 | | | | | 34 |
| UMBRIA | 15 | 2 | 9 | 10 | | | 3 | | 39 |
| VALLE D'AOSTA | 19 | 10 | 11 | 22 | 1 | | 3 | | 66 |
| VENETO | 42 | 39 | 31 | 29 | 2 | 2 | 9 | 3 | 157 |
| Totale | 4.000 | 2.953 | 4.149 | 4.176 | 234 | 199 | 727 | 139 | 16.577 |

Tab.15 - IMMIGRATI ITALIANI IN TORINO PER STATO CIVILE-ANNO 1996

| regioni di provenienza | stato civile | | | | | | | | Totale |
|---------------------------------|--------------|--------------|--------------|--------------|---------------|---------------|------------|------------|---------------|
| | celibe | nubile | coniugata | coniugato | già coniugata | già coniugato | vedova | vedovo | |
| AREA METROPOLITANA | 1.498 | 1.273 | 1.518 | 1.573 | 77 | 62 | 164 | 59 | 6.224 |
| COMUNI CONTERMINI | 225 | 166 | 196 | 192 | 19 | 9 | 31 | 11 | 849 |
| ALTRI COMUNI DI TORINO | 239 | 237 | 233 | 233 | 22 | 10 | 50 | 3 | 1.027 |
| TOT. PROVINCIA DI TORINO | 1.962 | 1.676 | 1.947 | 1.998 | 118 | 81 | 245 | 73 | 8.100 |
| ALTRE PROV. DEL PIEMONTE | 378 | 339 | 319 | 285 | 25 | 18 | 110 | 13 | 1.487 |
| ABRUZZO | 45 | 12 | 21 | 15 | 2 | | 5 | | 100 |
| BASILICATA | 58 | 40 | 50 | 28 | | | 1 | 12 | 195 |
| CALABRIA | 231 | 152 | 177 | 119 | 3 | 2 | 33 | 6 | 723 |
| CAMPANIA | 238 | 125 | 180 | 143 | 2 | | 24 | 9 | 721 |
| EMILIA | 49 | 25 | 25 | 28 | 2 | 2 | 9 | 1 | 141 |
| ESTERO | 179 | 91 | 68 | 122 | 5 | 7 | 12 | 2 | 486 |
| FRIULI | 26 | 11 | 13 | 6 | 1 | | 6 | | 63 |
| LAZIO | 190 | 66 | 49 | 62 | 5 | 4 | 9 | | 385 |
| LIGURIA | 92 | 95 | 97 | 78 | 7 | 6 | 52 | 9 | 436 |
| LOMBARDIA | 139 | 128 | 102 | 111 | 7 | 9 | 19 | 1 | 516 |
| MARCHE | 40 | 13 | 15 | 12 | 1 | | 2 | | 83 |
| MOLISE | 18 | 5 | 6 | 6 | | | 2 | | 37 |
| PUGLIA | 390 | 218 | 225 | 173 | 11 | 4 | 62 | 12 | 1.095 |
| SARDEGNA | 102 | 69 | 62 | 46 | 2 | | 10 | 2 | 293 |
| SCONOSCIUTA | 9 | 12 | 12 | 14 | | | 1 | | 48 |
| SICILIA | 373 | 222 | 276 | 228 | 4 | 4 | 48 | 12 | 1.167 |
| TOSCANA | 50 | 36 | 29 | 27 | 4 | 1 | 14 | 1 | 162 |
| TRENTINO | 7 | 3 | 5 | 5 | | | 1 | | 21 |
| UMBRIA | 18 | 8 | 9 | 7 | | | 1 | 1 | 44 |
| VALLE D'AOSTA | 26 | 9 | 13 | 22 | | | 6 | | 77 |
| VENETO | 60 | 39 | 38 | 32 | | 2 | 17 | 1 | 189 |
| Totale | 4.680 | 3.394 | 3.738 | 3.567 | 199 | 144 | 698 | 149 | 16.569 |

Tab.16-IMMIGRATI ITALIANI IN TORINO PER STATO CIVILE-ANNO 2001

| regioni di provenienza | Stato civile | | | | | | | | Totale |
|--------------------------------|--------------|--------------|--------------|--------------|---------------|---------------|------------|------------|---------------|
| | celibe | nubile | coniugata | coniugato | già coniugata | già coniugato | vedova | vedovo | |
| AREA METROPOLITANA | 1.790 | 1.491 | 1.443 | 1.637 | 108 | 112 | 190 | 62 | 6.833 |
| COMUNI CONTERMINI | 201 | 193 | 213 | 214 | 16 | 17 | 24 | 5 | 883 |
| ALTRI COMUNI DI TORINO | 321 | 297 | 232 | 236 | 15 | 22 | 49 | 15 | 1.187 |
| TOT.PROVINCIA DI TORINO | 2.312 | 1.981 | 1.888 | 2.087 | 139 | 151 | 263 | 82 | 8.903 |
| ALTRE PROV. DEL PIEMONTE | 463 | 391 | 266 | 309 | 25 | 39 | 112 | 13 | 1.618 |
| ABRUZZO | 37 | 19 | 18 | 13 | | | 2 | | 89 |
| BASILICATA | 39 | 40 | 43 | 28 | 1 | | 13 | 5 | 169 |
| CALABRIA | 264 | 156 | 160 | 118 | 4 | 3 | 40 | 9 | 754 |
| CAMPANIA | 242 | 131 | 122 | 137 | 4 | 2 | 21 | 1 | 660 |
| EMILIA | 51 | 37 | 33 | 32 | | 1 | 10 | | 164 |
| ESTERO | 239 | 170 | 99 | 189 | 5 | 16 | 10 | 2 | 730 |
| FRIULI | 7 | 6 | 11 | 7 | 1 | 1 | 2 | | 35 |
| LAZIO | 120 | 105 | 53 | 67 | 6 | 4 | 10 | 5 | 370 |
| LIGURIA | 116 | 105 | 93 | 88 | 9 | 8 | 35 | 8 | 462 |
| LOMBARDIA | 170 | 187 | 106 | 106 | 6 | 11 | 18 | 4 | 608 |
| MARCHE | 24 | 15 | 16 | 16 | 1 | | 4 | | 76 |
| MOLISE | 12 | 5 | 8 | 5 | | | 2 | | 32 |
| PUGLIA | 311 | 206 | 177 | 117 | 4 | 4 | 38 | 15 | 872 |
| SARDEGNA | 90 | 64 | 41 | 41 | 4 | 2 | 10 | 2 | 254 |
| SCONOSCIUTA | 28 | 19 | 7 | 15 | 1 | | 3 | 1 | 74 |
| SICILIA | 352 | 251 | 213 | 182 | 7 | 3 | 43 | 12 | 1.063 |
| TOSCANA | 52 | 53 | 31 | 30 | 3 | 5 | 8 | 3 | 185 |
| TRENTINO | 6 | 4 | 5 | 5 | | | | 3 | 23 |
| UMBRIA | 10 | 11 | 6 | 3 | | | 2 | | 32 |
| VALLE D'AOSTA | 32 | 23 | 22 | 25 | 1 | | 3 | 1 | 107 |
| VENETO | 50 | 40 | 41 | 27 | 3 | 3 | 15 | 1 | 180 |
| Totale | 5.027 | 4.019 | 3.459 | 3.647 | 224 | 253 | 664 | 167 | 17.460 |

Tab.17- IMMIGRATI ITALIANI IN TORINO PER STATO CIVILE-ANNO 2006

| regioni di provenienza | Stato civile | | | | | | | | Totale |
|--------------------------------|--------------|--------------|--------------|--------------|---------------|---------------|------------|------------|---------------|
| | celibe | nubile | coniugata | coniugato | già coniugata | già coniugato | vedova | vedovo | |
| AREA METROPOLITANA | 1.540 | 1.403 | 1.093 | 1.233 | 83 | 103 | 138 | 32 | 5.625 |
| COMUNI CONTERMINI | 213 | 187 | 153 | 169 | 11 | 13 | 29 | 10 | 785 |
| ALTRI COMUNI DI TORINO | 245 | 229 | 178 | 190 | 18 | 27 | 34 | 8 | 929 |
| TOT.PROVINCIA DI TORINO | 1.998 | 1.819 | 1.424 | 1.592 | 112 | 143 | 201 | 50 | 7.339 |
| ALTRE PROV. DEL PIEMONTE | 385 | 363 | 195 | 227 | 18 | 27 | 51 | 16 | 1.282 |
| ABRUZZO | 21 | 19 | 13 | 17 | | 1 | 2 | 1 | 74 |
| BASILICATA | 30 | 31 | 20 | 21 | 1 | | 5 | 2 | 110 |
| CALABRIA | 180 | 82 | 96 | 83 | | 1 | 27 | 3 | 472 |
| CAMPANIA | 178 | 115 | 94 | 82 | 4 | 3 | 17 | 5 | 498 |
| EMILIA | 46 | 27 | 14 | 32 | 1 | 4 | 11 | 2 | 137 |
| ESTERO | 205 | 140 | 69 | 121 | 7 | 10 | 7 | 3 | 562 |
| FRIULI | 16 | 12 | 10 | 14 | | 1 | 4 | | 57 |
| LAZIO | 64 | 68 | 43 | 58 | 4 | 5 | 10 | | 252 |
| LIGURIA | 91 | 97 | 80 | 78 | 7 | 7 | 35 | 11 | 406 |
| LOMBARDIA | 170 | 156 | 83 | 83 | 8 | 9 | 16 | 5 | 530 |
| MARCHE | 8 | 15 | 8 | 9 | | 2 | | | 42 |
| MOLISE | 4 | 4 | 2 | 2 | | | 1 | 2 | 15 |
| PUGLIA | 233 | 163 | 94 | 65 | 5 | 4 | 32 | 7 | 603 |
| SARDEGNA | 53 | 51 | 34 | 30 | | 1 | 2 | 1 | 172 |
| SCONOSCIUTA | 11 | 4 | 1 | 6 | | | | 1 | 23 |
| SICILIA | 233 | 144 | 120 | 124 | 2 | 5 | 30 | 4 | 662 |
| TOSCANA | 50 | 50 | 35 | 26 | 2 | 3 | 6 | 1 | 173 |
| TRENTINO | 7 | 4 | 3 | 2 | | | 1 | | 17 |
| UMBRIA | 9 | 5 | 4 | 6 | 1 | | 2 | | 27 |
| VALLE D'AOSTA | 26 | 15 | 9 | 23 | 1 | | 5 | | 79 |
| VENETO | 52 | 48 | 21 | 24 | 6 | 3 | 7 | 1 | 162 |
| Totale | 4.070 | 3.432 | 2.472 | 2.725 | 179 | 229 | 472 | 115 | 13.694 |

Tab.18- IMMIGRATI ITALIANI IN TORINO PER STATO CIVILE-ANNO 2010

| regioni di provenienza | Celibe | Nubile | coniugata | coniugato | già coniugata | già coniugato | Vedova | Vedovo | Totale |
|--------------------------------|--------------|--------------|--------------|--------------|---------------|---------------|------------|-----------|---------------|
| AREA METROPOLITANA | 1.290 | 1.199 | 686 | 860 | 88 | 101 | 91 | 22 | 4.337 |
| COMUNI CONTERMINI | 157 | 155 | 89 | 106 | 8 | 11 | 20 | 7 | 553 |
| ALTRI COMUNI DI TORINO | 256 | 204 | 119 | 146 | 16 | 25 | 29 | 5 | 800 |
| TOT.PROVINCIA DI TORINO | 1.703 | 1.558 | 894 | 1.112 | 112 | 137 | 140 | 34 | 5.690 |
| ALTRE PROV.DEL PIEMONTE | 350 | 372 | 150 | 155 | 20 | 26 | 42 | 13 | 1.128 |
| ABRUZZO | 24 | 20 | 13 | 7 | 4 | | 4 | | 72 |
| BASILICATA | 25 | 20 | 7 | 9 | | 2 | 6 | 2 | 71 |
| CALABRIA | 123 | 110 | 59 | 62 | 2 | 2 | 11 | 4 | 373 |
| CAMPANIA | 183 | 121 | 69 | 76 | 4 | | 9 | 1 | 463 |
| EMILIA | 52 | 50 | 27 | 29 | 2 | 5 | 6 | | 171 |
| ESTERO | 168 | 132 | 64 | 87 | 8 | 15 | 4 | 1 | 479 |
| FRIULI | 17 | 16 | 5 | 9 | 1 | | 3 | 1 | 52 |
| LAZIO | 105 | 91 | 43 | 40 | 5 | 5 | 9 | 1 | 299 |
| LIGURIA | 83 | 74 | 57 | 58 | 14 | 4 | 29 | 8 | 327 |
| LOMBARDIA | 117 | 125 | 65 | 71 | 3 | 10 | 17 | 4 | 412 |
| MARCHE | 21 | 19 | 9 | 11 | 2 | | 2 | | 64 |
| MOLISE | 10 | 4 | 3 | 3 | | | 4 | | 24 |
| PUGLIA | 195 | 132 | 70 | 69 | 5 | 3 | 23 | 4 | 501 |
| SARDEGNA | 53 | 41 | 24 | 27 | 1 | | 6 | 2 | 154 |
| SCONOSCIUTO | 168 | 132 | 64 | 87 | 8 | 15 | 4 | 1 | 479 |
| SICILIA | 198 | 173 | 93 | 80 | 9 | 9 | 22 | 6 | 590 |
| TOSCANA | 22 | 51 | 19 | 24 | 1 | 4 | 8 | 2 | 131 |
| TRENTINO | 11 | 5 | 6 | 3 | | 1 | 2 | | 28 |
| UMBRIA | 13 | 7 | 1 | 4 | 1 | 3 | | | 29 |
| VALLE D'AOSTA | 20 | 29 | 15 | 21 | 3 | 5 | 3 | | 96 |
| VENETO | 28 | 40 | 17 | 19 | 3 | 2 | 8 | 1 | 118 |
| Totale | 3.689 | 3.322 | 1.774 | 2.063 | 208 | 248 | 362 | 85 | 11.751 |

Un'altra variabile che è stata presa in esame è quella relativa al titolo di studio dichiarato dagli immigrati. Questo dato spesso presenta lacune e difficoltà di registrazione dello stesso, ad esempio i titoli sconosciuti sono quelli non ancora codificati, ma comunque è indicativo di una situazione di massima.

Graf.7-Titolo di studio degli immigrati italiani in Torino.

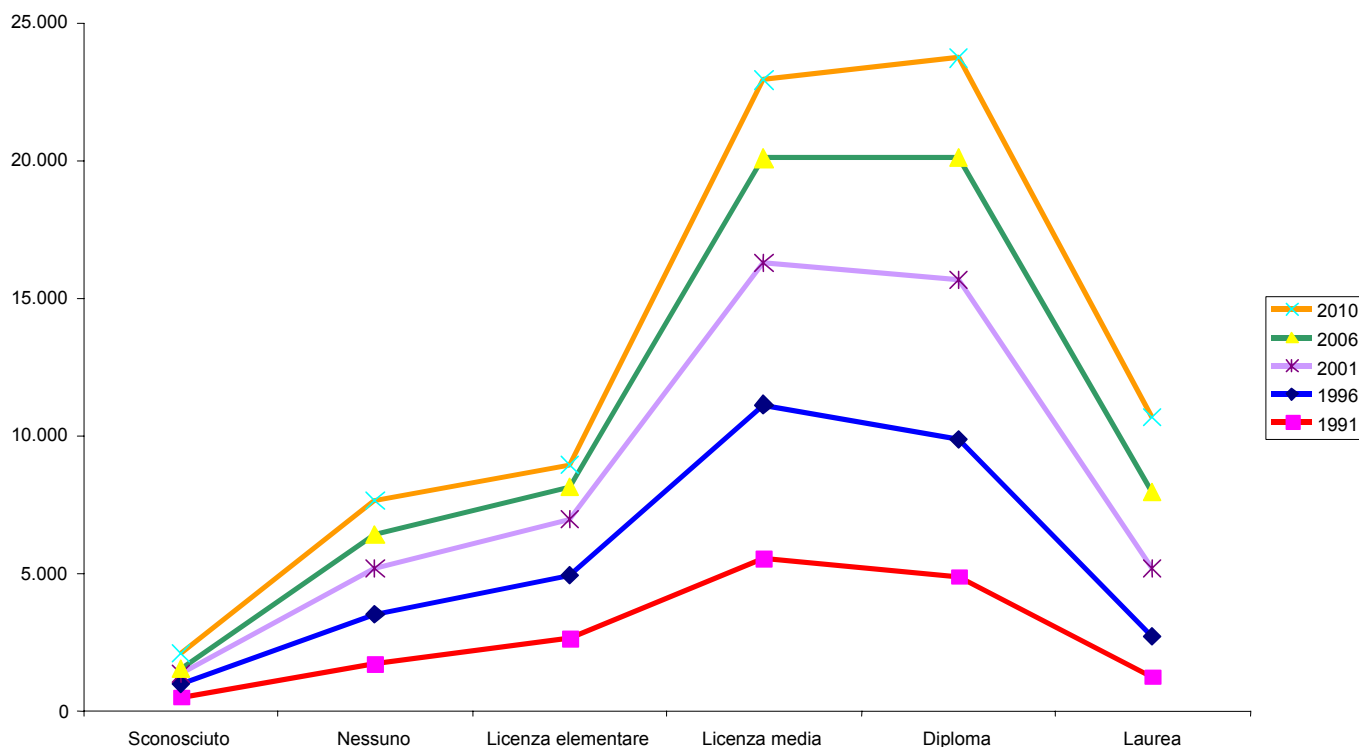

Il grafico 7 illustra per ogni anno la posizione dei vari titoli, per esempio nel 1991 il titolo più alto per frequenze era la licenza media così fino al 2001, nel 2006 il titolo è quasi in parità con il diploma ma nel 2010 la frequenza dei diplomati è decisamente la più alta.

Tab.- 19 Distribuzione percentuale per titolo di studio dal 1991 al 2010.

| | 1991 | 1996 | 2001 | 2006 | 2010 |
|--------------------|------|------|------|------|------|
| licenza elementare | 15,9 | 14,0 | 11,6 | 8,5 | 7,0 |
| licenza media | 33,5 | 33,6 | 29,5 | 27,9 | 24,1 |
| diploma | 29,5 | 30,0 | 33,2 | 32,8 | 30,6 |
| laurea | 7,6 | 8,8 | 14,1 | 20,4 | 23,3 |

Dal 1991 sale il livello di scolarizzazione degli immigrati italiani, soprattutto sale il numero dei laureati che si trasferiscono a Torino.

IMMIGRAZIONE ITALIANA IN TORINO NEL PERIODO ANTE 1910 –1989

La scarsità delle fonti statistiche che riguardano gli anni successivi alla Unità d'Italia non consente una ricostruzione puntuale del fenomeno migratorio interno che ha portato migliaia di italiani dalle altre regioni a Torino.

I dati sono stime, come già detto nell'introduzione, basate sull'analisi dell'anno di immigrazione e dell'area di nascita dei residenti. Si tratta pertanto di una ricostruzione retroattiva del movimento migratorio partendo da una situazione di stock dei residenti.

Si può contare un flusso modesto negli anni venti e trenta, periodo in cui il governo fascista poneva divieti all'immigrazione interna.

I movimenti interessano soprattutto l'ambito regionale piemontese ma si può registrare un certo numero di provenienze dal Veneto, qualche migliaio di persone, piccoli contingenti arrivano anche dalla Lombardia, dall'Emilia Romagna e, per quanto riguarda il Mezzogiorno d'Italia, dalla Puglia.

Negli anni del dopoguerra c'è un incremento contenuto degli arrivi da queste regioni: Puglia, Sicilia, Campania, Calabria oltre ai primi immigrati dai territori non più italiani, i profughi dall'Istria.

Nel decennio 1940-1949 il 16,2% degli immigrati in Torino proviene dalla stessa provincia ed il 33% dal resto del Piemonte, il 9,1% sul totale spetta al Veneto.

Da questa regione arrivano immigrati fin dagli anni trenta, a seguito dei problemi derivanti dalla crisi dell'economia agricola della regione.

L'immigrazione interna italiana vera e propria inizia però nel 1950 con il decollo industriale e l'espansione dell'economia. Torino e la Fiat sono un polo di attrazione nel nord Italia. Nel periodo 1950-1959 si stima l'arrivo di 61.312 immigrati nati fuori Torino, nella cintura e nella provincia della città, nel resto del Piemonte ed in altre regioni italiane.

Sono in crescita i flussi dalle regioni del Mezzogiorno: Puglia, Sicilia, Calabria ma anche dal Veneto.

Gli immigrati dal Mezzogiorno nel decennio 1950-59 costituiscono il 35,8% degli immigrati.

Si registra un flusso anche dalla Lombardia e dall'Emilia Romagna intorno alle duemila persone.

Per tutto il periodo che va dal 1950 al 1970, le protagoniste di questo spostamento di migliaia di persone sono le regioni meridionali con in testa la Puglia.

Nel decennio 1960-1969 la Puglia fornisce da sola il 22,5% degli immigrati in Torino.

Graf.8-Trend immigrazione italiana a Torino nel periodo ante 1910-1989

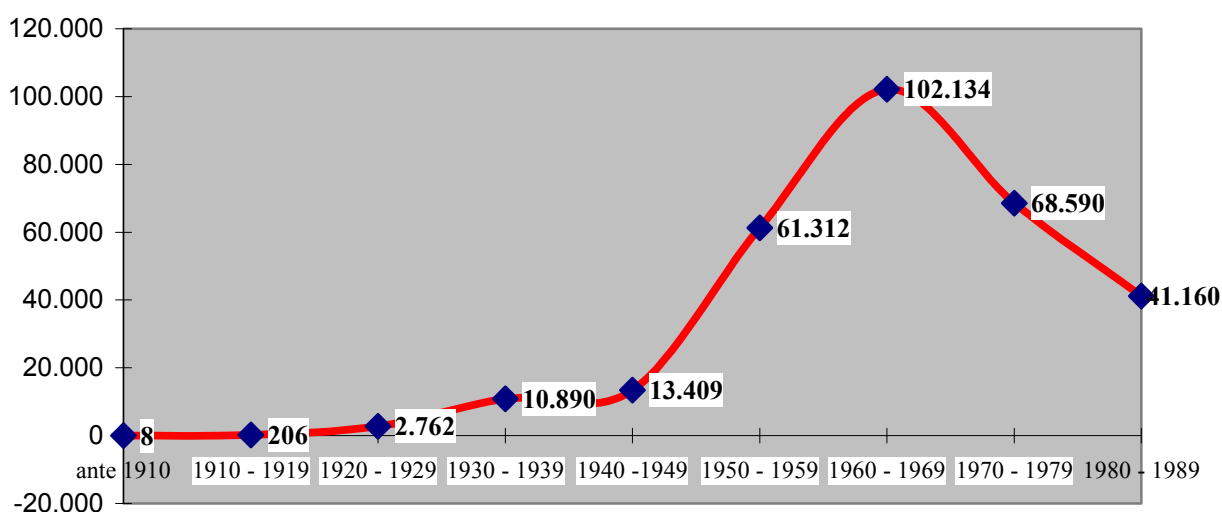

Come mostra il grafico nel decennio 1960-69 i flussi in entrata a Torino raggiungono il punto massimo: 102.134 immigrati italiani . L'immigrazione aumentò la popolazione della città : nel 1951 Torino aveva 721.795 abitanti nel 1971 i residenti erano 1.184.223.

Le regioni del mezzogiorno d'Italia e la Sardegna presentano movimenti in uscita decisamente in crescita rispetto al precedente decennio, per esempio la Sardegna passa da 803 emigrati a 3.791 , la Sicilia da 4.806 a 16.761 , nella tabella che segue si possono leggere in dettaglio i dati relativi a tutte le regioni. Il Veneto appare invece in discesa e ritornerà su valori precedenti al 1950 nel corso degli anni settanta.

Nel periodo 1970-79 i primi segni di crisi rallentano il movimento migratorio verso Torino, il flusso totale in entrata scende da 102.134 a 68.590, un deciso ridimensionamento, segno che si è chiusa una fase di espansione.

Nell'ultimo decennio in esame 1980-89 un ulteriore dimezzamento del numero degli immigrati da altre regioni italiane indica in modo definitivo che si è chiuso un ciclo ma come vedremo in seguito Torino continua ad essere un centro di attrazione per il Piemonte ed in parte per il resto d'Italia.

Tab.20- PERIODO DI IMMIGRAZIONE A TORINO DI ITALIANI PER REGIONE DI NASCITA

| PROVINCIA E REGIONE DI NASCITA | ante 1910 | 1910 - 1919 | 1920 - 1929 | 1930 - 1939 | 1940 - 1949 | 1950 - 1959 | 1960 - 1969 | 1970 - 1979 | 1980 - 1989 | TOTALE |
|---|-----------|-------------|--------------|---------------|---------------|---------------|----------------|---------------|---------------|----------------|
| Area Metropolitana | 1 | 18 | 310 | 1.404 | 969 | 2.708 | 2.176 | 2.313 | 2.814 | 12.713 |
| Altri comuni della provincia di Torino | 2 | 24 | 243 | 1.115 | 1.200 | 3.454 | 2.373 | 1.784 | 1.872 | 12.067 |
| Totale provincia di Torino | 3 | 42 | 553 | 2.519 | 2.169 | 6.162 | 4.549 | 4.097 | 4.686 | 24.780 |
| Resto del Piemonte | 3 | 84 | 906 | 3.635 | 4.420 | 14.845 | 10.582 | 6.078 | 5.021 | 45.574 |
| Valle D'Aosta | | 2 | 11 | 43 | 78 | 136 | 183 | 163 | 133 | 749 |
| Lombardia | 1 | 16 | 137 | 457 | 584 | 1.674 | 2.197 | 1.699 | 1.379 | 8.144 |
| Liguria | 1 | 7 | 80 | 245 | 324 | 634 | 1.079 | 922 | 805 | 4.097 |
| Trentino Alto Adige | | | 6 | 55 | 67 | 212 | 340 | 201 | 136 | 1.017 |
| Veneto | | 5 | 328 | 1.180 | 1.221 | 7.661 | 6.833 | 2.372 | 1.525 | 21.125 |
| Friuli Venezia Giulia | | 4 | 42 | 279 | 315 | 849 | 844 | 391 | 250 | 2.974 |
| Emilia Romagna | | 13 | 129 | 440 | 488 | 2.187 | 2.809 | 1.006 | 620 | 7.692 |
| Toscana | | 13 | 103 | 267 | 305 | 939 | 1.401 | 667 | 487 | 4.182 |
| Umbria | | | 21 | 24 | 47 | 237 | 607 | 284 | 117 | 1.337 |
| Marche | | 1 | 20 | 84 | 101 | 392 | 704 | 401 | 200 | 1.903 |
| Lazio | | 5 | 23 | 109 | 183 | 580 | 1.151 | 853 | 744 | 3.648 |
| Abruzzo | | 3 | 8 | 28 | 66 | 484 | 935 | 591 | 345 | 2.460 |
| Molise | | | 5 | 21 | 47 | 390 | 748 | 371 | 179 | 1.761 |
| Campania | | 3 | 33 | 157 | 340 | 2.173 | 7.238 | 7.093 | 3.542 | 20.579 |
| Puglia | | 7 | 227 | 729 | 977 | 9.556 | 22.975 | 13.404 | 6.790 | 54.665 |
| Basilicata | | | 15 | 81 | 99 | 1.614 | 5.960 | 3.670 | 1.558 | 12.997 |
| Calabria | | | 19 | 134 | 305 | 3.828 | 10.019 | 8.769 | 4.774 | 27.848 |
| Sicilia | | | 64 | 320 | 722 | 4.806 | 16.761 | 12.730 | 6.244 | 41.647 |
| Sardegna | | 1 | 26 | 67 | 104 | 803 | 3.791 | 2.689 | 1.535 | 9.016 |
| Provenienza italiana sconosciuta | | | | | 1 | 1 | 2 | 1 | 1 | 6 |
| Territori già italiani: Fiume Istria Pola | | | 6 | 16 | 446 | 1.149 | 426 | 138 | 89 | 2.270 |
| TOTALE | 8 | 206 | 2.762 | 10.890 | 13.409 | 61.312 | 102.134 | 68.590 | 41.160 | 300.471 |

La migrazione verso Torino dalla provincia dapprima avvenne per la grave crisi dell'agricoltura a fine novecento che spinse molti contadini a cercare lavoro in città, spesso temporaneo per esempio nell'edilizia, in seguito il flusso continuò per la presenza di insediamenti industriali come Nebiolo, le Ferriere Piemontesi, e dal 1899 la Fiat.

La tabella 21 riporta il dettaglio relativo ai residenti nati in alcuni comuni della provincia di Torino per anno di immigrazione.

Moncalieri, Venaria e Rivoli presentano le frequenze più alte, che sono concentrate per tutti i comuni nel periodo che va dal 1950 in poi, prima della II guerra mondiale i numeri sono invece poco significativi.

Tab.21 -RESIDENTI ITALIANI A TORINO NATI IN PROVINCIA DI TORINO

| Comune di nascita | periodo di immigrazione | | | | | | | | | Totale |
|-------------------|-------------------------|-----------|------------|--------------|--------------|--------------|--------------|--------------|--------------|---------------|
| | 1900-1909 | 1910-1919 | 1920-1929 | 1930-1939 | 1940-1949 | 1950-1959 | 1960-1969 | 1970-1979 | 1980-1989 | |
| Moncalieri | 0 | 1 | 28 | 141 | 91 | 276 | 258 | 336 | 650 | 1.781 |
| Venaria Reale | 0 | 0 | 17 | 67 | 44 | 222 | 232 | 337 | 320 | 1.239 |
| Rivoli | 0 | 0 | 12 | 84 | 58 | 151 | 141 | 245 | 317 | 1.008 |
| Chieri | 0 | 0 | 5 | 60 | 49 | 91 | 92 | 121 | 154 | 572 |
| Pinerolo | 0 | 0 | 14 | 46 | 62 | 165 | 162 | 155 | 252 | 856 |
| Ciriè | 0 | 0 | 4 | 27 | 35 | 99 | 96 | 105 | 119 | 485 |
| Chivasso | 0 | 2 | 4 | 43 | 38 | 84 | 131 | 128 | 192 | 622 |
| Ivrea | 0 | 0 | 1 | 19 | 30 | 78 | 93 | 126 | 200 | 547 |
| Carmagnola | 0 | 0 | 3 | 38 | 38 | 170 | 108 | 105 | 108 | 570 |
| Susa | 0 | 0 | 2 | 11 | 13 | 60 | 80 | 61 | 76 | 303 |
| Settimo Torinese | 0 | 0 | 5 | 54 | 27 | 78 | 90 | 73 | 84 | 411 |
| Carignano | 0 | 0 | 3 | 8 | 10 | 65 | 69 | 71 | 71 | 297 |
| Cuorgnè | 0 | 0 | 1 | 8 | 19 | 50 | 53 | 50 | 66 | 247 |
| Avigliana | 0 | 0 | 1 | 10 | 14 | 34 | 39 | 41 | 82 | 221 |
| Lanzo Torinese | 0 | 0 | 4 | 18 | 19 | 51 | 56 | 36 | 61 | 245 |
| Giaveno | 0 | 0 | 4 | 18 | 18 | 69 | 31 | 33 | 37 | 210 |
| Gassino Torinese | 0 | 0 | 5 | 25 | 36 | 102 | 59 | 45 | 53 | 325 |
| Collegno | 0 | 0 | 13 | 55 | 33 | 74 | 63 | 49 | 54 | 341 |
| Nichelino | 0 | 0 | 3 | 36 | 27 | 95 | 53 | 52 | 54 | 320 |
| Altri Comuni | 3 | 39 | 424 | 1.751 | 1.508 | 4.148 | 2.643 | 1.928 | 1.736 | 14.180 |
| Totale | 3 | 42 | 553 | 2.519 | 2.169 | 6.162 | 4.549 | 4.097 | 4.686 | 24.780 |

Per quanto riguarda le provenienze dal resto del Piemonte , nella tabella 22 il dato dei capoluoghi di provincia.

Tab.22 -RESIDENTI ITALIANI A TORINO NATI NEL RESTO DEL PIEMONTE.

| | periodo di immigrazione | | | | | | | | | Totale |
|---------------|-------------------------|---------------|---------------|---------------|---------------|---------------|---------------|---------------|---------------|---------------|
| | 1900- 1909 | 1910- 1919 | 1920- 1929 | 1930- 1939 | 1940- 1949 | 1950- 1959 | 1960- 1969 | 1970- 1979 | 1980- 1989 | |
| Asti | | 24 | 279 | 1.230 | 1.398 | 4.527 | 2.611 | 1.400 | 1.108 | 12.577 |
| Cuneo | 2 | 23 | 245 | 1.281 | 1.690 | 6.503 | 4.634 | 2.519 | 2.104 | 19.001 |
| Alessandria | | 8 | 189 | 571 | 681 | 2.146 | 1.825 | 1.101 | 882 | 7.403 |
| Vercelli | | 22 | 141 | 413 | 456 | 1.263 | 1.097 | 765 | 665 | 4.822 |
| Novara | 1 | 7 | 52 | 140 | 195 | 406 | 415 | 293 | 262 | 1.769 |
| Totale | 3 | 84 | 906 | 3.635 | 4.420 | 14.845 | 10.582 | 6.078 | 5.021 | 45.574 |

Cuneo è la provincia più rappresentata seguita da Asti, i periodi più interessati dal fenomeno migratorio vanno dal 1950 al 1970, dopo c'è un calo sensibile.

Un discorso a parte meritano le regioni del mezzogiorno che hanno contribuito in questo lasso di tempo (1900-1989) alla immigrazione a Torino con 157.736 persone, il 52,5% del totale.

Nel periodo 1960-1969 le regioni di Puglia, Basilicata, Campania, Calabria, Sicilia hanno fornito il 61,6% degli immigrati in Torino.

Nella tabella che segue le stime degli immigrati dal mezzogiorno per regione e comune di nascita.

I capoluoghi di provincia che sono in testa per emigrazione a Torino sono Foggia e Bari, seguono Palermo, Catanzaro e Potenza, si tratta di migliaia di persone.

**Tab.23-LE REGIONI DEL MEZZOGIORNO:PERIODO DI IMMIGRAZIONE IN TORINO
PER COMUNE DI NASCITA.**

| Comune di nascita | ante 1910 | 1910 - 1919 | 1920 - 1929 | 1930 - 1939 | 1940 - 1949 | 1950 - 1959 | 1960 - 1969 | 1970 - 1979 | 1980 - 1989 | Totale |
|--------------------------|--------------|----------------|----------------|----------------|----------------|----------------|----------------|----------------|----------------|---------------|
| Avellino | | | 1 | 16 | 72 | 615 | 1.709 | 1.240 | 457 | 4.110 |
| Benevento | | | 1 | 5 | 29 | 261 | 711 | 558 | 275 | 1.840 |
| Caserta | | | 1 | 19 | 37 | 279 | 891 | 818 | 434 | 2.479 |
| Napoli | | 3 | 26 | 65 | 149 | 473 | 1.839 | 2.582 | 1.582 | 6.719 |
| Salerno | | | 4 | 52 | 53 | 545 | 2.088 | 1.895 | 794 | 5.431 |
| Totale Campania | | 3 | 33 | 157 | 340 | 2.173 | 7.238 | 7.093 | 3.542 | 20.579 |
| Bari | | 4 | 83 | 278 | 426 | 3.183 | 7.038 | 4.368 | 1.999 | 17.379 |
| Brindisi | | | 21 | 51 | 55 | 773 | 1.700 | 1.057 | 646 | 4.303 |
| Foggia | | 3 | 106 | 320 | 343 | 4.438 | 11.053 | 6.056 | 2.860 | 25.179 |
| Lecce | | | 9 | 32 | 76 | 519 | 999 | 846 | 521 | 3.002 |
| Taranto | | | 8 | 48 | 77 | 643 | 2.185 | 1.077 | 764 | 4.802 |
| Totale Puglia | | 7 | 227 | 729 | 977 | 9.556 | 22.975 | 13.404 | 6.790 | 54.665 |
| Matera | | | 4 | 17 | 22 | 206 | 1.215 | 1.024 | 450 | 2.938 |
| Potenza | | | 11 | 64 | 77 | 1.408 | 4.745 | 2.646 | 1.108 | 10.059 |
| Totale Basilicata | | | 15 | 81 | 99 | 1.614 | 5.960 | 3.670 | 1.558 | 12.997 |
| Catanzaro | | | 9 | 44 | 89 | 1.090 | 3.941 | 3.584 | 1.894 | 10.651 |
| Cosenza | | | 5 | 13 | 50 | 392 | 1.531 | 1.541 | 799 | 4.331 |
| Crotone | | | | | | | | | | |
| Reggio di Calabria | | | 5 | 77 | 166 | 2.346 | 4.547 | 3.644 | 2.080 | 12.865 |
| Vibo Valentia | | | | | | | | 1 | | 1 |
| Totale Calabria | | | 19 | 134 | 305 | 3.828 | 10.019 | 8.769 | 4.774 | 27.848 |
| Agrigento | | | 4 | 21 | 65 | 428 | 1.354 | 1.161 | 521 | 3.554 |
| Caltanissetta | | | 7 | 39 | 78 | 781 | 2.754 | 2.026 | 882 | 6.567 |
| Catania | | | 15 | 73 | 144 | 789 | 2.550 | 2.181 | 1.228 | 6.980 |
| Enna | | | 6 | 6 | 58 | 428 | 1.780 | 1.300 | 466 | 4.044 |
| Messina | | | | 39 | 84 | 693 | 1.659 | 1.336 | 744 | 4.555 |
| Palermo | | | 15 | 83 | 143 | 989 | 4.366 | 3.238 | 1.489 | 10.323 |
| Ragusa | | | 3 | 11 | 23 | 147 | 365 | 221 | 154 | 924 |
| Siracusa | | | 6 | 23 | 75 | 277 | 601 | 469 | 323 | 1.774 |
| Trapani | | | 8 | 25 | 52 | 274 | 1.332 | 798 | 437 | 2.926 |
| Totale Sicilia | | | 64 | 320 | 722 | 4.806 | 16.761 | 12.730 | 6.244 | 41.647 |

Conclusioni

E' d'obbligo ripetere che il breve excursus qui presentato sull'immigrazione italiana a Torino non esaurisce l'argomento in quanto si è trattato di un fenomeno storico che ha interessato tutto il Novecento, soprattutto il dopoguerra, e continua attualmente.

Lo spostamento di migliaia di persone sotto la spinta di avvenimenti politici, naturali, ed economici ha segnato profondamente non solo la vita degli uomini e delle donne protagonisti di questa immigrazione ma anche la città che era la loro meta Torino.

Immigrazione e sviluppo edilizio, immigrazione e sviluppo economico sono in stretto rapporto, Torino è cambiata nel corso degli anni con l'urbanizzazione delle periferie, con la costruzione delle case popolari per gli operai, e con lo sviluppo industriale è diventata un polo qualificato creando un indotto importante nel territorio circostante.

L'esito di questa migrazione interna dalle altre regioni, migrazione di altri italiani, ha inciso profondamente sulla struttura della popolazione residente.

Torino è diventata più " italiana "essendo rappresentate nella sua popolazione tutte le regioni del paese, tra queste le generose regioni del Mezzogiorno in buona misura.

Il periodo di maggiore immigrazione a Torino si colloca tra il 1960 ed il 1969 quando si è stimato l'arrivo di più di 100.000 persone, oggi a gennaio 2011 sono residenti attualmente 86.977 cittadini che sono immigrati proprio in quegli anni e sono rimasti a Torino.

Sono provenienti da tutte le regioni italiane e per il 36,5% dalle regioni del Sud.

Questa ondata migratoria si contrae alla fine degli anni settanta e si assesta al 2010 intorno alle 12.000 unità.

Oggi come allora la struttura della popolazione per età e genere definisce un profilo dei provenienti dalle altre regioni che si colloca tra 21 e 40 anni , quindi nella fascia attiva, di entrambi i generi, nel 2010 è anche single per il 59%.

La scolarizzazione negli anni è salita ed oggi giungono soprattutto diplomati ed è in crescita il numero dei laureati che si trasferiscono a Torino.

Infine, se prima l'occupazione principale era l'operaio , oggi tra le posizioni dichiarate è al primo posto l'impiegato spesso con la laurea.